朝鮮日報

朝刊
本紙特刊並十二面
編輯兼發行人 方應謨 印刷人 金錫進
發行所 京城府太平通一丁目六一番地 株式會社朝鮮日報社

社說

國民黨中國의 가는길

大總統制明文化한裏面

一

軍政期에서 訓政期에 廣東에서武漢에 親俄에서 親米에 排日에서 親日에 容共에서討共에이와가치 間斷업는 迂回曲折을 때에따러 形便에따러 구비구비돌아온 國民黨 中國은 그때그때의地點에 有利한 背景을 가지고 또는 그때에잇서서 그指導者의依據하는第三國의政策如何에依하야、그國是—即國民黨의黨是를變更하야왓다。即中國이民國이되지이미二十三年에國民黨이 廣東에서軍閥陳炯明을 黃埔軍官學校學生軍의奇襲으로逐出하야 一方의政權을 樹立하야서부터 一九二七年 武漢政府의取消로統一된 南京政府를 세우기直前까지는、國民黨의 政治的이데올르기에優勢한影響을 끼친것은 莫斯科의訓令이엿다 그다음 一九三一年滿洲事變이勃發하기直前까지는主로米國의 影響과幣原外交의 諒解下에서國民黨의統治領域은 北으로滿洲에까지到達하얏섯다 滿洲가國民黨統治圈內에서喪失되면서부터 國民黨中國은 排日의强化에따라서 親美親歐의强化에 拍車를加하야 一方에 聯盟提訴 一方에 武力抵抗의 對日抵抗政策을 取하엿다。그러나 上海、熱河의 慘酷한 軍事的失敗와 聯盟決議의空文化에 依하야 國民黨中國이 어든것은無에서 無엿다。이리하야 昨年七月의 廬山會議를 一轉機로하야、國民黨中國은 一面抵抗 一面和協이라는 奇怪한非抵抗的인非協和的인 對日關係에서、日中直接交涉이라는、妥協機運을 맨드럿다 이結果로歐米派의宋子文、孫科、羅文幹等의發言權이 國民黨內에잇서서稀薄하야지고、汪精衛、黃郛等의存在가 도렷하게되엿다。

二

그러나 이러한 國民黨中國의 政治的動搖는 오늘날까지最後의 勝利者가되고잇는 現在의 國民黨의大支柱、蔣介石의權力强化에는、便宜한條件이되엿다。即數만흔、政客이左에서右에、親俄에서親米에、親米에서 親日에이리저리動搖하면서 中央舞臺에드럿다 나갓다하는사이에 蔣介石은、自己自身의 國民黨을國民黨과 中國에 잇서서의 政權維持의 唯一의 道具인 軍隊內에 確立함에 成功하얏다。直黃埔同學會를 中心으로한『팟쇼』結社藍衣社의 最近의擴大强化는그權力維持의 關鍵으로 看做할結果로서 最近의中國側消息에依하면 그會員數는 約十五個師—人員으로 十五萬名을算하게되엿다는것이다 이리하야이들은 蔣介石의獨裁確立을爲한忠實한 從者가되여 現在軍隊各黨部、敎育機關等 모든 方面에 널니分布되여잇슴으로、이等이 不遠한 將來에、獨逸에在한 나치스突擊隊와가티、公公然한制服을 입고나서는날은、蔣介石의 完全한獨裁의實施되는날로 豫期되여잇다고한다。이際兆도 最近立法院憲法起草委員會에서 起草한 中華民國憲法草案에는 大總統制가 明文으로 表示되엿다。이것은 勿論 蔣介石의就任을前提한것으로서 이와同時에 天津市黨部外 九個市黨部의 建議에依한 黨總理制의復活實現으로서 이에現在의 蔣介石의 地位는 陸海空軍總司令의 地位를合하면 蔣介石은法制上으로도 完全한 獨裁者가될것은 明若觀火의事實이다。이리하야 政權을 人民에게 돌닌다는 三民主義 五權憲法과 建國方略에基한 憲法制定이 獨裁의 完成으로서 結果되리라는것은奇妙한論理이나 藍衣社의 存在가나날이 도렷하여지는오늘의中國現狀으로는 이는必至의運命일것이다

伊墺匈三國會商

스會議勸告에基한 伊太利覺書提出

自然的條件의一部에墺伊相衝

迂餘曲折을難免乎

【聯合羅馬十三日發】十四日부터 開會될 伊太利、墺太利、匈牙利三國首相會議에 出席하기爲하야 墺太利首相돌푸스氏는 十三日夜 羅馬에到着하얏다 驛頭에는 뭇솔리니首相그他高官들의出迎을 밧고 더욱 沿道에連한 一般群集의歡呼에對하야 팟쇼式 擧手의禮로써 答하면서 宿舍에入하엿는대 盛大한 官民의歡迎에는 돌푸스首相도 자못 놀난모양이엿다。匈牙利首相 겜베스氏는 이미 十二日에 到着되엿슴으로 드듸여 十四日 三國經濟聯盟會議가 開催될터인대 이것이 達成될時에는 將來歐羅巴政局에 重大한影響을 及하리라하야 注目된다。

右會商의基礎로서 三國은이미覺書를 提出하엿는데伊太利의覺書는스트레자會議의勸告에基하야三國間의經濟上商議協定을締結하기를要求하고잇다

뭇솔리니首相은 이미伊太利匈牙利兩國間의 貨物運賃改正에對하야 討議를開始하려하고잇는대 此는目下兩國間에 蟠한交涉問題中最重大한 問題로되여잇는것으로 匈牙利의伊太利에對한輸出은穀物家畜이오伊太利의穀物의輸入은必要업고또家畜은 距離가가까운 유고슬라비아로부터 廉價로購入할수잇슴으로 이解決까지에는 相當한 迂餘曲折을 要하리라고 觀測된다

其他困難한 問題는 伊太利 墺太利兩國間에도 存在하여잇다 大槪自然的條件의一部에잇서서 伊太利는 유고슬라비아、墺太利는 체코슬로바키아와 交易하는것이第一便宜하다 故로伊太利는 會議의範圍를小協商國에까지 擴大하기를切望하고잇는데 一方체코슬로바키아의 伊太利에對한態度는最近 顯著히緩和되어近日베네슈外相의 뭇솔리니首相訪問說等이流布되여잇스나아직伊太利와握手하기는 躊躇하고잇는模樣인바 列國政府는그推移를極度로注視하고잇다 確聞하건대

英國은이三國會商에잇서서危險한政治的協定이成立되지안는다고 하면 滿腔의 贊意를 表明하갯다고云한다

또佛國政府도 다뉴브沿岸의復興을歡迎하고잇는대 佛國의이態度는 小協商國에對하야이會商이무엇보다 有效하다는것을認識식히리라고 觀測된다

國民政府、獨逸에서 機關銃五千挺購入

山西、廣西를討伐하야統一後

抗日을目標하는內心

【上海發】最近廣東의陳濟棠을厭伏식힌蔣介石은 繼續하야中國統一上 一大癌인 山西의閻錫山과 廣西의李宗仁、白崇禧를徹底히 武力으로討伐하기로決定하엿다고한다 即目下孫殿英을 包圍하고잇는 中央各軍을식혀 孫을克復한後 一擧山西를迫하야 兵力으로써閻錫山에對하야 山西軍政權의中央返還을要求하야 第一不應할時는實力으로써 此를 解決할머앙이다 그리고 廣西에 對하여는 廣東과 協力하야 山西에對하야取한 態度와 同一한態度를取할터인대 이計劃이어나程度까지 成功될는지는極히重視되여잇다 그리고 右蔣介石의統一工作의 眞正한目的은一九三六年의日本危機線에 中國이大規模의抗日을斷行할것이라는것은 틀님업는 事實이다 그準備工作으로 이미獨逸에對하야機關銃五千挺을 注文한事實도判明되엿다 右에關하여는確實한某側에서도肯定하고잇다

中國海軍飛機廠 製作開始

【聯合上海十四日發】龍華에잇는中國海軍飛行機製作所의飛行機作製計는上海事變勃發때문에中絶되여 그後財政難때문에延期中이든바 드듸어今回에擴張하야製作을開始하게되여近日起工할터이다

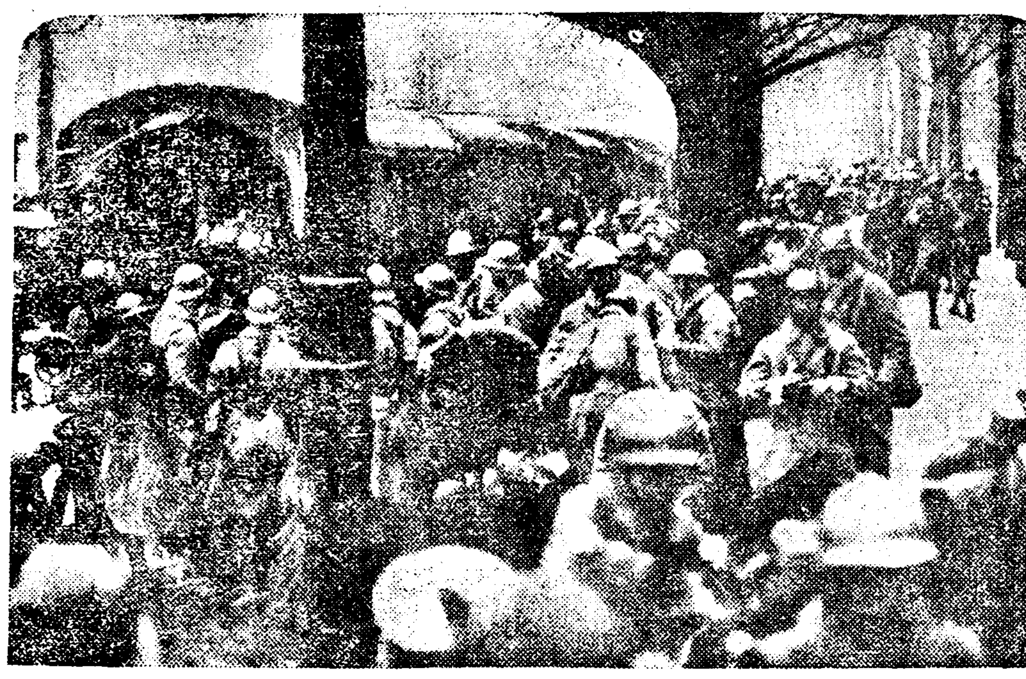

巴里暴動畫報 에리제宮殿前가드에殺到한群衆

軍備는四割四分인데 農民對策은等閑

前田子(研究)豫算問題로追窮

豫算通過前의貴院

【電通東京電話】貴族院本會議는午前에繼續하야 午後一時五十三分再開 豫算案에關한討論에入하야 長岡隆一郎君(交友)登壇 豫算案에는 幾多의不滿이잇스나 不得已余는贊成한다 今回의豫算案과如한것은 單純한貸借對照表요거기에何等의統一잇는非常時對策이發見되지안는다 歲入의財源은赤字公債一點으로一貫하엿스며中小商工業者의救濟를考慮치안코燃料國策에對한熱意업서社會政策과如함은 都是考慮치안엇다 貴族院서는內閣彈劾의 議論을하여서는안되게되여잇스나齋藤內閣은 內閣의自力更正을圖하여야할것이다 豫算案은國防豫算을 包含하여잇고太平洋의風雲이 平穩하여지기를希望하고잇슴으로 國防豫算에贊成하는바이다 菅原通敬君(同成) 高橋藏相은 그公債主義의財政政策을明年度이나 明後年에도變更치안코 進行한다는것은我國財政의前途에對하야 憂慮치안을수업다 公債政策을明年이나明後年에도繼續한다고하나公債一貫主義는 財政의基礎를 全然破壞하는것이다 此際 어떠케하여서라도 增稅를併行치안으면 안될것이다 速히 調査機關을設하야 稅制를整理하고 漸進的增稅를實現식히기바란다。前田利定子(研究) 明年度豫算은 陸海軍豫算이 四割四分을占하고 農民對策과如한것은 全然 等閑에付하여잇다 國防을完成하고 國이亡한다는것은 矛盾임으로

一、外交工作에依한國防費의減少
二、不急經費의節減
三、增稅

에依하야財政의難局을 打開할것이다(以下明日朝刊繼續)

貴族院本會議 (午前)

【電通東京電話】二十一億一千二百十三萬圓이라는 昭和九年度의 尨大한豫算案을 審議한十四日의貴族院本會議는 午前十時三十五分開會、鐵道豫算에對한 貴族院一部의修正論이人氣를끄으러 傍聽席은開會前부터 滿員되여 一脈의 緊張된氣味를呈하야 議席도滿員되엿고 大臣席도齋藤首相以下各閣僚가 出席하야 開會되자直時日程에入하야

一、昭和九年度歲入出總豫算案과 昭和九年度各特別會計歲入出豫算案
一、豫算外國庫의 負擔이될契約을要하는件

을一括議題로하야 豫算委員長柳澤保惠伯(研究)으로부터 豫算總會에서 審議한經過와結果에對하야 詳細한報告가잇서서 非常時財政의內容을 說明하고豫算總會의 空氣를傳하야一時間에亘하야 報告를終了하엿다 三上參次君(無所屬)登壇 나의質問要旨는今日의 高等敎育으로부터 普通敎育에이르기까지좀더 日本人다운敎育을行함이如何하냐 現在의 敎育은要컨대 外國敎育方針의直譯에不過한다 그리고中等學校의科目을보면 그三分之一은 外國語修得에 充當되여잇다 余는我國의國情에비추어 外國語를 修得할必要를認定치 안는바는 안이다 그러나如斯히 多大한 時間을虛費하야 外國語를 修得하면그 結果日本人 된것을자랑하기에 足치못한 結果를招來하는憾이업는가 라고하야 國民的精神敎育의缺陷을指摘한바 此에對하여 齋藤兼攝文相 貴說에는全然同感이다 政府에서도 日本精神作興에極力努力할目的으로外國語課目의整理에對하여는 目下敎育調査部에서愼重調査中임으로早晩原案을보여드리겟다 고簡單히答하고 午前中에는緊要한豫算案審議에入하지안코午後零時二十七分休憩하엿다 午後는一時부터再開할터이다

킬길스族과混戰中

카슈갈英領館襲擊

英國人四名이負傷

外人側消息에 依하면南新疆喀什噶爾의 英國領事館은去一日東干軍과同地에서 攻擊中인 킬기쓰族軍과의交戰中 混戰에싸여攻擊되엿는대처음에는 此를擊退하엿스나 밤에드러다시襲擊되야 英國人四名은結局負傷하엿다는데 아마東干軍中의 不逞分子의所爲로觀測되는대 喀什噶爾를中心으로한東干軍과 킬기쓰族과의交戰은 依然히繼續되야 今後如何한事態를發生할는지 알수업는不安中에 處하여잇다

滿洲國紙幣 北平市場流通

【聯合北平十三日發】北平中國人과 滿洲國과의經濟的交涉은드듸여 密接하게되여 最近當地市場에 滿洲國紙幣가出現하야 兩替屋은公然히그兌換을行하야 中國當局을狼狽케하고잇는데 兌換率은 日本紙幣보다도一割零高價이다

內蒙自治委員會의 組織法과細則通過

南京政府讓步를表示

【南京發】行政院에서起草한 內蒙自治政務委員會組織法及辦事細則은 六日行政院會議에提出하고 黃紹竑氏等에게도出席을求하야 討議한結果 多少修正을加한後此를通過하엿다 行政院에서는 此를七日의 中政會에 提出하야承認을求할터인대 同自治委員會의內容은 秘書參事의兩廳及民政 建設 敎育 經濟의四處와 財政委員會等을設置하고委員長一名 副委員長二名 委員二十一名으로써組織하고 以上委員長及委員은 全部蒙古人으로써充任하고 그他의事務員은 蒙古人에 限치안코漢人도 任命할수잇다는것인대 右는內蒙側의主張을 容認한것이다 이것이 七日中政會를通過하면 此를內蒙古代表에게手交하야 歸蒙식힐豫定인대 行政院에서는 右組織法及辦事細則은 全然一時的性質의것으로하엿는대 이點에 中央의主張이加味되여잇다 右는 中政會通過後 立法院의審査를經치안으면안될터이나 大體로無事通過될것이다 그리고自治指導員의名義下에 內蒙監督役으로는行政院會議에서는 何應欽을任命하기로內定되엿는데 何氏가北平政務로繁忙으로 赴任치못하게되면 따라他人을任命할豫定이다

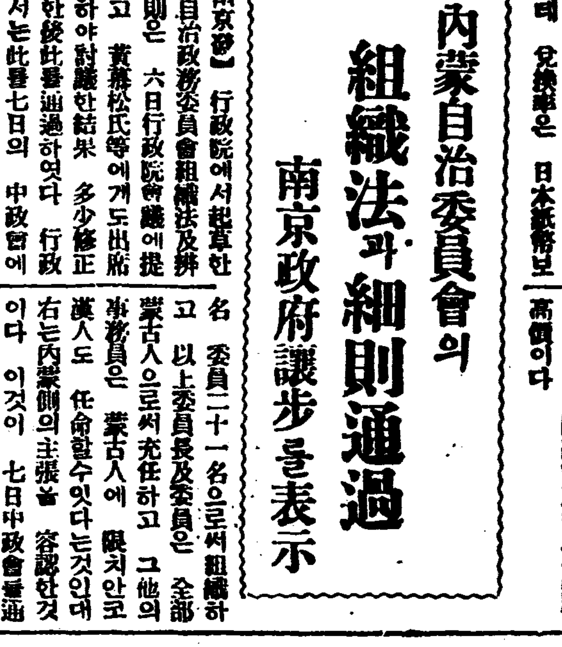

異常한親切!

「비가 이러케 오는데 오죽차겟니 자 이리드러오거라」하는 뭇솔리니의親切한 만도속에 要注意

今次統制는臨時的

來議會前根本策講究

臨時議會를열어도殘米에不及

臨時議會不召集理由

【電通東京電話】政府가提出한臨時米穀移入調節案에 對한 罵詈非難은貴衆兩院을通하야 罵詈한狀態로 이때문에政府는米穀統制의根本策을樹立하야 臨時議會를召集하고 恒久的對策의協贊을求할것이라는主張이 擡頭하여잇는대 後藤農相은來議會까지의 臨時的措置는此法案으로充分함으로 臨時議會를召集할必要가업다고明確히 答辯하엿다 이것은政府全體의意見을表明하는것으로 看做할수잇다 그反對理由로하는바는問題의臺灣朝鮮米統制는 一個年間의臨時的것으로 來議會까지는別로 根本對策을 考究하야具體案을 作成하여 協贊을求하면그만이다 臨時議會를 召集한다하드래도 빨나야 準備關係도 잇슴으로 六、七月頃으로 될것인대 然而 現朝鮮米는 現在四百萬石이 移入되엿스며 六、七月까지는 三百萬石의移入을 볼것이다 臺灣米는 六月初까지에 二期作二萬石假量의 移入이잇슬것으로本米穀年度에對한 對策은 六、七月頃의 臨時議會에는 알맛게못될것이다 結局 問題로되는것은 今年端境期(十一月)以降來春까지의臺灣朝鮮米移入數量인대 此에對하야는今回의一億五千萬圓의 米穀會計增額에依하야 統制가될수잇는것임으로 一年間은、今回의米穀移入調節法案에 依하야 相當한効果를 期待할수잇다는 豫想으로 政府의反對態度가 如斯히明白한以上 臨時議會召集은到底히 可望업는것으로 볼수잇다。

蘇機의不時着問題로

外省嚴重抗議警告

共同防衛의義務上

【電通東京電話】十一日興凱湖의蘇聯飛行機의 不時着事件에對하야 外務省서는駐滿大使館으로부터 何等公報를接치못하엿스나 事件을重大視하야 情報의到着을기다리고잇다 그러나 同事件은滿洲國의問題로當然滿洲國으로부터 蘇聯政府에 對하야 直接抗議할性質의것이나 日本政府로서는日滿議定書에依하야共同防衛의義務에 基하야 蘇聯政府에對하야嚴重抗議의警告를發할것으로본다

朝鮮關係二建議案 委員會에서可決

【聯合東京電話】十三日의衆議院建議委員會에서 左의二案이可決되엿다

一、朝鮮에訴願法及行政裁判法實施에關한建議
一、朝鮮에裁判所構成法及辯護士法實施에關한建議

綿業代表松平에게 決裂諒解를求해

再交涉餘地를殘存?

【聯合倫敦十四日發】日本綿業代表는十三日午後松平大使를訪問하고 英國案을承認치못할事情을說明하야 英國側이그態度를變更치안는限 十四日의會商은 決裂할수박게업는事情을述하고諒解를求하엿다 此에對하야松平大使는決裂은不得已한것으로圓滿히끗막고 將來에交涉再開의餘地를남겨두기를希望하엿다

米領괌島在住日本人에게

土地所有權處分通告

三月七日、米國檢事局에서

【東通東京電話】괌島에서는昨年冬同島居住의 清水勝次氏의 土地所有權沒收問題가잇섯스나 右問題는外務省의交涉에依하야 圓滿한解決을 보앗다 괌島米國檢事局은 三月七日附로써同島在住의 日本人에對하야四月四日까지 그土地所有權을處分할必要잇슴을 通達하고 境遇에依하야는 右處分의延期를 許可할旨를通過하얏다 괌島在住의日本人은 右通告에對하야十三日外務省에 報告하는同時에 權益擁護를爲하야必要한手段을 講究하여달나는旨를要請하얏슴으로 目下此의對策을講究中이다

京城公市賣上狀況

京城府公設市場의 二月中賣上額은四萬九千九百五十四圓으로前年同期에 比하야千八百八十七圓의增加인데 各市場內容은아래와갓다 (以下單位圓)

▲日用品市場=明治町 六、七四六 花園町 一七、〇七七 龍山 九、四六一 麻布 六、三〇四
▲柴炭市場=安國洞 一、一三五 敦義洞 二、三三九 東大門 二、五〇八 瑞麟洞 一、五四七

辭令

李王職御用掛 公爵 伊藤博精
任掌典(七等)

朝鮮私鐵補助法中

改正法律案內容

【聯合東京電話】十三日의閣議에서決定하야御裁可를經하야直時衆議院에提出된朝鮮私設鐵道補助法中改正法律案은如左하다

▲朝鮮私設鐵道補助法中如左히改正함

第一條 朝鮮總督府는朝鮮에서公衆의用에供키爲하야經營하는私設鐵道에對하야該鐵道營業開始日로부터十五年을限하야補助金을交附할을得함
朝鮮總督府는必要타고認할時는更히五個年을限하야前項期間을延長할을得함

第二條 前條의補助金은左記各項에依한金額을限度로함
一、前條第一項의期間中은 每營業年度의建設費에 對하야 年六分의比率에 相當한金額 但每營業年度의益金建設費에對하야 年一分에相當한金額을超過할時는 그超過額을補助金으로부터控除함
二、前條第二項期間中每營業年度의 建設費年五分比率相當金額 但每營業年度益金建設費에對하야 年一分五厘比率相當金額을超過할時는 그超過額은이것을補助金額으로부터控除함

第三條 朝鮮總督府는 必要타고認할時는 一經營者의經營하는鐵道를分離하야 前二條의規定에準하야 補助함을得함

第四條 中(前三條의規定에依하야 益金拂込資本金額社債及借入金)을(前規定에依하야 建設費及益金)으로改함

第七條 中(補助를受할會社)를(補助를受할鐵道의管理者)로改함

第八條 削除

第十條 中(前二條)를(前條)로改함

附則 本法은 昭和九年四月一日부터施行함

夕刊後의市況 十四日

東京短期東新
後場 大引 一七三〇 高値 一七六〇 低値 一七六〇

大阪短期集電
大新 一二九四〇 (一〇高)
鐘新 一三二五〇 (不變)
日產 一三六四〇 (不變)
東新 一七七三〇 (一〇低)

橫濱生糸後引
當限 五五九〇〇 先限 五六六〇〇

鰯油粕의 販賣協定

今明間에決定

九年度鰯油粕販賣協定은 十四日도 午前十時부터 水產會館에서油肥關係者가 會合하야 協定中인데 大體 今明日中 協定이 成立될모양이다 이로因하야、入京中의 合油苦米地常務는 十五日 旭電化磯部取締役支配人、大阪酸素泉社長、朝窒白石工場長은十四日 各各歸任키로되엿다 그리고 十四日午後는 三菱代表도參加 粕의正式協定을 하기로되엿다

定例局長會議

一日延期된 定例局長會議는 十四日 午前十時半부터 開會 宇垣總督으로부터 鐵道線路의 堤防에緊木을심으려는陳情이잇스나 研究하여보려한다 火災豫防에對하야 不良染料의取締로 述하고更히 視察團에、對하야朝鮮의認識을깁게하도록 適當한方策을講究할것이라고 述하고渡邊學務課長으로부터忠北堤川 普通學校의火災及 北朝鮮勞働者의需給에關하야、專賣局長으로부터大邱支局의火災에關하야、井上遞信局長으로부터 遞信收入皇太子殿下御降誕記念 貯金의狀況에關하야、穗積外事課事務官으로부터滿洲移民의 運賃은滿鐵에서도五割引으로決定한데關하야、池田警務局長으로부터奉祝記念事業의 狀況、澤崎鐵道局理事로부터 私鐵補助法改正에關하야各各報告가 잇슨後十二時에散會하엿다

京城中央電話局 新廳舍落札

西大門二、八三七番

京城의電話를 自動式으로變更하는 第一工作인中央電話局新廳舍工事競爭業者의 入札은十三日遞信局에서 行한結果二十五萬八千三百圓으로 合資會社多田工務所에 落札되엿는대新築敷地인 三越뒤에잇는空地에서近日起工式을 擧行키로되엿다

日本서 첨으로 남이 絶對로 본받지못한

中學講義錄의 大亂賣

全學期十二卷 各卷의定價十二圓을

緊急!!短期大特賣!! 五千組限

단지二圓七十錢의提供

●不景氣時代에는不景氣에맛는勤學法이잇다 一個年卒業에十圓餘의會費를要하든中學講義錄을단二圓五十錢만으로全學期全券을全部送本하고短期間에自由로中學卒業의學力을어들수잇는中學會는日本에오직本會가잇슬뿐이오犧牲的大壯擧에바야흐로全國中學講義錄界의人氣는本會에集中、申込殺到後援激勵片紙禮狀繼續遝至의大盛況、第一只今곳特賣期間中에申込하시오

全十二卷四千餘頁

破天荒의安價로內容은完全無比 最新式의講義로가장알기쉬워 文部省中學令에準하야全課目無漏網羅

模範速成中學講義錄

絶大의信用 白熱的大歡迎

二圓七十錢의 돈으로 左記全十二卷을한번에付送해드림니다(實物縮寫)

(講義目錄은下記와如함)

▲修身講義 ▲國語講義 ▲作文講義 ▲漢文講義 ▲習字講義 ▲國文法講義 ▲地理講義 ▲外國地理講義 ▲日本歷史 ▲滿洲國地理 ▲東洋歷史 ▲西洋歷史 ▲現代史講義 ▲動物講義 ▲植物講義 ▲鑛物講義 ▲生理衛生講義 ▲算術講義 ▲代數講義 ▲幾何講義 ▲三角講義 ▲物理講義 ▲化學講義 ▲英語講義 ▲英文法講義 ▲英作文講義 ▲公民講義 ▲世界思潮

申込과送金法

一、會費(講義錄三卷代)二圓七十錢
一、送料 內地四十錢 外海五十五錢

右記會費는送料를添付하야先金으로小爲替또는振替口座로東京七七三九六에拂込할것(振替用紙는어느郵便局에나잇슴니다 切手代用은五分을增加함)

會費二回分納法

形便上會費分納希望者는左記대로金壹圓卅錢式(送料並)每月一回式三個月에分納하시요 形便上代金引換으로申込할時는內地는送料並三圓二十錢에 海外는送料並三圓三十五錢에送付

注意=三回分納에限하야 代金引換은謝絶함니다

付送○○會員名簿에登錄하고 即時講義錄全十二卷○本會의會員證 右記全部를 時間嚴守 郵便包裝하야急送함

入會後가지가지不明한點은學校의先生과가치 本會의諸講師가 責任지고 解答해드림니다 講義錄修了後는 會友로서 其他萬般의 便宜優待를 努力함니다

振替口座東京七七三九六番

昭和中學會 本部

東京小石川小日向町二丁目二十八

朝鮮日報愛讀者라고 記入해서 申込하시요

南、北村施設에 層折이何其多?

土木事業에無方針을論駁

十四日의京城府豫算會

경성부회 본회의계속회는 십사일오후두시반부터 진입에 계속하야경성부회의실에서이달부윤의장으로 개회되엿는데 출석의원이십륙명이엇다 벽두주촌(中村)의원으로부터 부회원의출석률이 불량한데대한 론난이잇슨다음에 이구석저구석에서 이문제로 제각금한마듸식하야 한참소란하엿다 이공과가 한번지나간다음에 작일의계속으로 세출경상비의 제삼관사무비로 부터심의하기시작하야 박준호(朴準鎬)의원이일어나 서긔급(書記級)에매월액 구십일원으로팔십삼인이나되니 그속에 조선사람이 얼마나잇느냐하야 인사행정에대하야 크게 론란하고다음으로제사관토목비(土木費)에드러가하수비(下水費)를심의할때

▲홍필구(洪必求)의원은청계천(淸溪川)의관수교(觀水橋)이하로는 그개천에싸은것이 사람이마조 피하기도 곤난하도록 좁은곳이만흔데 이것을좀개수할수업느냐는질문이잇섯고 도로교량비 (道路橋梁費) 문제로

▲리승우(李升雨)의원이전토목과장에게 간선도로를 넓히는 이나도소방자동차가마음대로 들어갈수업는곳이만흐니당분간은넓힌길에포장을하는것보다도좁은길을넓히기에힘쓰겟다고햇는데 새로온 토목과장은 그럼의사가업시 간이포장이나 무슨보장이니하야 넓힌길의 포장까지를하려하니 경성의처지로서는 넘어 사치로운계획이아니냐고한바탕 질문이잇섯고 잠시휴게하니때는네시오십오분이엇다

네시십분에재개하고 ▲第五款砂利採取場費▲第五款採石場費▲第七款道路撒水費▲歲出臨時費 ▲第三款土木費▲第四款市區改修費▲第五款河川費擔金등을 상정하야

▲량재창(梁在昶)의원은남촌과북촌을 비기여보면 도로나하수에북촌은개수할곳이더만흔데거긔대하야 엇더한 생각을 가젓느냐하야 남촌시설과 균등되지못한것을 질문하야 만장의이목을끌엇다

▲정권 토목과장은 남촌등지는 동리에서 긔부하는곳이잇서 일부의예산을 도음으로부득이 남촌방면에 시설이빨라지는것이다

住民寄付바더 施設한것이라는 答辯에猛烈히追及

고 답변이잇스매 이구석저구석에서「의장!」소리가한껍에생겨잠시소란하다이에다시 ▲량재창 의원이일어나 그러면 부당국은 남의힘을빌어서 반드시 일을하는것이냐 그러라면 긴급한데는 그곳동민에게 기부를 경성부로서 요구하야서라도 예산에보태 공사를할 것이엇던가 다만얼마안되는 긔부가잇다는것을 구실삼어 시급치안은곳을 먼저 하는것은 선후도착의일이 아니냐고되진이 역습하얏다 오후다섯시에산회

公設市場賣上高

시내명치정、 회원정、 룡산、 마포네곳공설일용품시장의지난이월중판매고는삼만구천오백팔십팔원으로전년동긔에비하면이천일백십일원의증가를보엿고다시안국동、 돈의동、 동대문、 서린동、 서대문다섯곳시탄(柴炭)시장의 이월중의매상고는 일만삼백륙십륙원으로 이것은 이백이십사원의감소를보엿다。

滿洲가는洋灰로 鐵道에黑字凱歌

興南朝窒肥料運輸도만허 貨物車建造에大奔忙

최근에 이르러 철도국의수입이격증하야가는중 특히 화물의폭주로 철도국에서는 화물차의부족을크게늣기여당국으로서는화물차건조에압날예산까지끌어서하는중이며기타배차(配車)의원활을도모하야극히분망중인바이제그와가치화차의부족을늣기는원인을듯건대첫재는흥남(興南)에잇는조선질소(朝窒)의 유안(硫安)이매일평균오륙『그람』식수송되여 이것의철도 수송이 전년보다 약륙할의 격증을보이는것과 둘재는안동(安東)을 경유하야만주로 수송되는『세멘트』가 매일평균륙백륙십『그람』에달하는데 여기사용되는화차는원측으로서는안동현에서떼여노코 거긔서『만철』측의 화차에 옹겨실어가지고 가는것이나 최근에이르러 미묘한 시국관계와기타로 말미암어 그원측을리행할수업고 그대로 벽지까지수송되는까닭에 자연히 차량의부족을 늣기며 셋재로는 북선철도측에빌려주엇든화물차중에서 일백이십량(輛)이협어서 거진돌녀수업시된 것등의리유인데 그중에 제일큰원인이되는것은둘재리유인『세멘트』의운반때문이라한다 만주국 건설관계로『세멘트』가만주방면으로 만히수송되야 화차분배상에 영향이 상당히 만히미친다는것은주목할현상이라고한다

清凉里、龍頭里間 電車復線開通

개수하든도로완성되면서 十四日부터運轉開始

경성전기회사에서는공사중이든청량리선(淸凉里線)의 룡두、청량리(龍頭、淸凉里)간의 복선공사가 준공되엿슴으로 십사일부터 운전을개시하게되엿는데 이로말미암아 왕복시간이 륙분이단축되엿고 나머지공사는 사월말까지에 준공될터이라한다

女子까지석긴 賭博團 본정서에피검

십삼일오후네시경에 본정서 사법계(本町署司法係)의친형사는 시내태평통 (太平通) 이정목삼백이번지를 습격하고 여자까지석긴도박단칠명을검거하엿는데 취조한결과여자는시내북미창정(北米倉町)모일본상점주인의안해로서일명소산소랑(小山小浪)이라고하나 사실은일측이 가생노릇을하다가 휴업한강남분(姜南紛)(三一)으로서 현재의가정살림에 극도로권태를느끼고는 상점점원들을 다리고 술집으로도라댕기며 술을먹으며 도박도하면서 무료한날을 보내고잇든유한마담의한사람이라고한다

科學데이 實行條目 예산은이백원

시내 공평동(公平洞) 백십구번지 과학데이실행회(實行會)에서는 십이일오후네시반부터 상무위원회(常務委員會)를열고좌긔사항을결의하엿다

一、科學데이當日에 實行할事項은 (一)講演會、活動寫眞講話 (二)科學館、中央試驗所、製絲會社、絹織會社等을見學할見學團組織 (三) 라듸오科學講話等으로할일

一、科學데이實行費用은 貳百圓으로定하고 此를委員의分擔으로할일

京實專卒業生 륙십칠명

시내경성 실업전수학교(京城實業專修學校)에서는 십사일오전 십시에 제륙회졸업식을 거행하엿는데 졸업생수효가 륙십칠명이오 우등생이 삼명(朴昌鷗、黃應燮、朱命石)이엇는데 졸업후의지망은 다음과갓다한다(괄호내는결정된수효)

金融組合二十二(十六) 銀行會社六(三) 官廳六(三) 上級學校十二 自營九 家事十二

高文에合格한 東大朝鮮學生

【電通東京電話】 금춘에동경제대법학부와 문학부를 나온조선학생으로서 재학중에 고문(高文)을통과한 두수재가잇스니 그들은리영태(李榮泰)(二六) 리혜익(李海翼)(二六)의량군이다 리영태군은평양(平壤)부근의한적은촌락의출생인데 고향의 보통학교를나온후신호(神戶)상업학교를거처명고옥고상(名古屋高商)을졸업한후 소화륙년에 법학부에입학하엿스며 리혜익군은 경성태생으로서 제일고보와 송강고교(松江高校)를거처서동대에입학하엿섯다한다

同胞人夫八名 눈沙汰에慘死

타향에서버리를하다가 新潟縣下發電所서

【電通新潟十三日發】 십삼일오전구시사십분 신석현서경성군소롱촌지내발전소(新潟縣西頸城郡小瀧村地內發電所) 공사공장에 큰눈사태가잇서서 파뭇치고말아 인부이백명을 동원시켜 발굴하야 오후세시까지에 참사자는 조선인부와 가족팔명의에 발굴작업중에 눈에깔리어 고야상태랑(高野常太郞)(三三)이사망하엿다한다

北海道서도 十七名死亡

【電通北海道廣尾電話】 십삼일오전열한시사십분경 북해도광미군광미촌자기곡(廣尾郡廣尾村字磯谷)의토공합숙소 조일정일(朝日正一)방뒤산으로부터 눈사태가잇서 그합숙소는눈에깔려 토공들약륙십명중에 십오륙명은 미처피신을못하야 무참히 참사하엿는바 이곳은광미시가로부터 약사십리나 떠러저잇는곳으로 방금적설이 여섯자나넘어 교통이불편함으로 상세한형편은알수업다고한다

十九歲의꼿다운處女 봄을등지고鐵道自殺

원인조차알수업서조사중 十三日夜天安附近서

십삼일 오후일곱시 사십칠분에 경부선 제십륙호렬차가천안(天安)역을정각발차하야 부산긔점(釜山起點)삼백오십이『키로』오십미돌되는 부근에 다다랏슬때에 돌연히 선로 우측에서 조선녀자 한명이 뛰여들어 배를 갈리어 죽엇는데 조사한결과천안읍내 김준호(金俊浩)의장녀 김상현(金相鉉)이라는 열아홉살될 처녀로판명 되엿고원인은 불명한바 렬차는현장에서 십분간 정거하얏섯다

三十七名救出

准士官한名도업서 水雷艇友鶴의續報

【電通佐世保電話】 조난자백십삼명중십사일정오까지구조된 생존자와 시체로 도합삼십칠명으로 이중에는 준사관(准士官) 이상은 한명도 발견되지안이하엿는데 그들은 근무중간판우에 잇다가 행방불명이 된것이안인가한다고한다

【電通佐世保十四日發】 희생자의 시체가 다시일곱개가발견되엿슨 배중부(中部)에 엇섯는데 여러가지사정을 종합하건대 이중부에는 또상당히 시체가잇슬것가튼데 이곳은 기게의구조가 극히복잡한곳으로 시체를수용하기까지에는 상당한 시간이 걸릴모양이다 구출작업전부가 끗나기는 십사일하로 종일걸려야될모양이다

梨花女高合格者

金 賢 金珍珠 金嵩浴 李英赫
金愛恩 朴 三 李鳳德 沈貞熙
鄭寬泳 金貞任 徐戊中 崔華寶
金權寶 張碁德 李圭烈 姜點諄
徐愼愛 史相金 張起愛 林金寶
安英子 朴金英 朴銀珠 崔汝姬
金恩信 趙癸子 朴延淳 張燮鎬
金喜貞 閔五東 李貞華 金禮順
張卿姬 田山草 洪貞順 李點順
柳順烈 成順子 全高粉 邊貞植
徐廷鶴 趙玉琦 劉鍾祿 金鳳植
裵庚順 宋良近女 金永愛 徐廷淑
李成玉 李良宰 鄭燦貞 鄭玉振
金永喜 秦玉 崔誇德 高順姬
李寵成 陰丁得 李孝植 太三男
朴胎京 吳在元 李姸淑 金庚淳
李仁順 金貞于 朴紅子 鄭信榮
李彩鳳 申永愛 金賢淑 金福先
金永烈 李錦玉 李金順 李貞淑
田沙羅 趙順金 金順良 奇淑男
元惠淵 李興禮 成末禮 李東玉
陳仁子 康彩玉 林淑英 洪萬植
沈在希 姜明淑 兪惠淑 崔俊淑
李丁順 李玉松 邊錫鎭 金玉慶
李雲子 李貞愛 林立分 李恩羅
柳在玉 黃海鎭 崔英子 李金珠
方愛璣 金德伊 劉英子 朴今禮
鄭貞植 韓貞淑 洪惠子 尹喜鎭
金福童 李淑熙 李英喜 姜大淑
金基初 柳恩熙 田在仙 李會玉
趙暖姬 【志願者百七十四名中百二十一名】

進明女高合格者

李惠鍋 許釆南 金永熙 崔秉子
金貞順 車榮順 文孝善 盧永夏
全眞善 田在善 朴紅子 殷淑姬
朴春日 金貞祐 吳又燮 金靜姸
宋溺順 吳正貝 徐相淑 韓玉貞
徐媛熙 鄭玉鎭 金商玉 金玉子
金璽分 鄭東福 孫玉蘭 朴在蓮
趙玉女 金在姬 尹貞元 張碁男
安允榮 姜成順 金海龍 孫貞玉
李永善 陸鍾璉 沈相玉 黃龍順
朱玉女 李錫酉 金庚子 朴桂任
金英漢 朱漢珠 成樂貞 崔英珍
殷圭貞 金己玉 韓玉順 權孝順
朴桂順 李丙姬 林相仁 張順姬
崔庚淑 金英子 吳臣姬
朱玉子 卞錦淑 安炳淑 吳壽卿
韓末惠 洪鶴子 沈相武 尹愛重
洪潤琛 劉成仁 宋月來 盧弘來
禹錦玉 金鍾瑚 李敏元 申英子
河玉姬 鄭德謨 申鳳姬 李驪基
李錦淑 李玉姬 韋降禧 張順熙
金金珠 鄭淑姬 崔明子 吳淳煥
太壽玉 崔鳳麟 鄭寧瓦 金福得
全貴鎭 潘俊姬 林福童 朴仁順
李鍾姬 吉壽福 李圭璋 李海蟾
金淑子 安熙媛 李貞熙 崔漢淑
禹慈根 金貞媛 兪春英 朴香鳳
金仁鳳 洪英喜 金東順 朴智純
李點石 全基淑 金貞禮 李景植
趙玉卿 志願者 二百十七名
合格者 百十六名

暴風警報

二月十四日 午後二時三十分 仁川觀測所發表—바람이세일터이다 高氣壓에따르는季節風으로 北乃至西風이세일터이다 咸南北道沿岸을警戒함

父兄께뵈올낫업서 『丙』마즌通信簿僞造

本町警察署學生係에發覺되여 철못든學童들學年末의懊惱

학기말(學期末)이각가워올스록어린학동들의 고민의씨가 되는것은 통신부(通信簿)다 그것은 한학기동안의 그들의성적을 가장밝히나타내서 시골잇는 부형들이 먼곳에간 자녀의공부하는모양을 안저서살피는 산증거가되는까닭이다 공부는 잘못햇스나 병(丙)만만흔통신부를 부형에게 보히기시려서 교장과담임선생의인장을위조해가지고가짜통신부를맨드러서부형에게보내다가그만 본정서학생계(本町署學生係)에붓잡혀서톡톡히책을들은학생이잇다 그는시내청엽정 (靑葉町)모실업학교일학년생도리모(李某)(一七)로서지난이학기에전기와가치 통신부를위조 하엿든것인데 십삼일오후 네시경에 시내영락정(永樂町)중앙관(中央館)에서 활동사진을 구경하고 잇는것을 본정서 학생계원이 인치하엿스나 전도이잇는학생의일이라 엄중이설유하야일단돌려보내다고한다

出版諸法令

改正은一般統制에置重 歸任한淸水課長談

출판관계의 제반법령의 개정에 관하야 내무성 경무국(警務局)척무성(拓務省)、 법제국등과협의하기 위하야 동경에출장중이든 청수(淸水)총독부 도서과장은 십사일오후 오시차로 귀임하엿는데 전긔법령개정에 대하야 다음과가티 말하엿다

『이번의회에 제출되는 법령은 출판법 신문지법 저작권(著作權)법의 개정안과 출판물납부법(納付法)등인데상당한범위의개정안으로종래와가튼자유주의적 취체 방침으로부터좌익 우익관계사상의 엄중한취체 방침으로 전환하는것이 중심이되야 벌측이매우 엄중하여지엇다 출판법과 저작권법은 곳조선에도 관계될터이다 그리고 내생각에는 조선신문지 규측과 출판규측도조선문에 대하차별을 철폐한새규측을 제정실시할 복안이잇다 전체로보아 출판물의 문화적 사명을 존중하는동시에언론에대한 취체를 엄숙히하야국책의 통일을 도모하는데근본정신이 잇다』

싸홈끄테飮毒

십삼일 오전열한시경에 시내영락정(永樂町) 이정목 십번지에 사는 중국녀자 증덕정(曾德亭)(三三)은 자긔집에서 남편과싸흔끄테 아편을만히먹고 자살을게회하엿는데 마친 집안사람들이 발견하고 곳부근본정병원의 의사를불러서 응급치료를 가하엿스나생명은매우위독하다고한다

◎…모진바람에 쓸쓸해진교외…◎

新興工作事件 十一名을審理

【咸興】 신흥공작위원회제삼회공판은 금일오전 열한시함흥지방법원 신축법정에서등본(藤本)재판장 주심으로 공개금지중에 개정되엿다 령시삼십분까지리병균(李丙均)김영길(金榮吉) 김정상(金正相)김호설(金鎬卨)의네사람을심리하고약한시간휴게후 다시오후 한시반부터속개하여 동네시까지 김상석(金常石)한무연(韓鶴淵)김시규(金時鍾)한규석(韓圭錫)리방헌(李芳憲)하병순(河炳珣)임지호(任智鎬)의합일곱사람의사실심리를맛치고 폐정되엿스며 다음공판은 오는십구일이라한다

鄭奎洪에게 求刑二年半

사실을전부인하고말아 朝共工作事件公判

석간속보=경성지방법원에서 열린 조선공산당재건공작 준비위원사건공판—피고경남통영군거제 (統營郡巨濟)청년 정규홍(鄭奎洪)(三○)에 대한 심리는십사일오후 세시반까지 끗내엇는데 공산주의운동에 투신한일도업고 도한공작위원회에 가입한 일도 전연업다고 사실을전혀부인하엿다 좌좌목검사는 치안유지법위반으로 징역이년륙개월을구형하엿다 판결은 오는이십일오전열시에 언도하기로 결정하엿다 그러고남아지의 제사회분리공판 기일은 아즉작정되지 안엇다

緝私隊를襲擊 二名射殺、二名拉去

長銃까지奪取하여가지고가 義州對岸士兵被害

경무국착전=십이일 오후 팔시반에 평북의주군옥강진(義州郡玉江鎭)대안인 관전현고루자림안평하(寬甸縣古樓子林安平河) (강안에서약이십정의지점)에장총과권총을 가진계통 불명한무장단四명이 나타나서 그곳을경계중이든 고루자집사대분소(緝私隊分所)를습격하야 장총두개를탈취하고 그집사대 소원두명을랍거하여 도주하얏다는데 그외의집사·분소원두명은 무장단에게 습격되야 즉사하고다른소원은방금 조선측에 피난하고잇는중이라한다

李秀峯判決延期 來十六日로

【新義州】 상해에서호송되여온 리수봉(李秀峯)에대한 치안유지법위반(治安維持法違反)불경죄(不敬罪)금설인미수등사건에관한판결언도긔일은지난십삼일이던바 법원외사정으로 오는십륙일로연긔하엿다한다

東、北面合併後 面所는朔寧에

【朔寧支局電話】 경기도련천군(漣川郡)의동면과북면(東、北面)은 빈한한면이되여오래전부터합병을요하든중오는사월부터 병합키로 되엿다는것이 지난십이일 삭녕에발포되여 북면면민은반가워하고잇다 면소는 삭녕에두게되엿다。

運動競技

우에무라·李龍植君 新道場을設置

春季拳鬪界喜消息

邁進하는 우리 拳鬪界에 또다시 喜消息! 일즉히 日本 職業 拳鬪界에서徐廷權君(빤담級王者)과 無人曠野를 거려가드시朝鮮健兒로서의 勇名을휘날리든 페더-級 第一人者李龍植君(링·네임植村龍郞)은昨年十月三日東京에서 堀口選手와의 引退試合을 마즈막으로도 日本拳鬪界를등지고 故鄕元山에도라온以來 同君의宿願이든 後輩養成을 目的하고 準備中이든바 얼마전上京하야 鍾路三丁目六三番地에 設備完全한 拳鬪道場을創設하엿다 그일홈은『올림픽拳鬪會』라고하야 同會에는『아마추어』部와『푸로페슌날』兩部를 設置하고 優秀한選手輩出에 獻身하리라는데 同君의拳鬪戰績을보아 그拳鬪家로서의 力量을알수잇는同時에 指導者로서의地位도 推測할수가잇다。

李君의戰績 拳鬪生活의『스타-트』는 一九二七年中國上海에서부터인데 上海에서는全部外國人을相對로 十二次對戰에全勝의 快記錄을지엇스며 其後日本에건너가 連戰連勝하다가 一九三二年에는 布哇에遠征하야 第一戰에世界的選手『리들프·뻬조』에게는 判定으로敗하엿지만 第二戰에는布哇밴담級選手權保持者『칼레지요』選手를 十回戰에擊破한것이라든지 그가引退하기까지의 試合數는 勿驚二百餘次에 이르는 中判定敗十次 TKO敗三次를除하고는 百八十餘次의勝利란 놀라운戰績을남긴 斯界의勇者이다 (寫眞은李君의姿勢)

京都帝國大學 化學研究所創製

京都帝國大學病院 講師醫學博士 片山義郎先生
元東京市電氣局病院醫長 醫學博士 橫尾守中先生 推奬

急慢性淋疾

最新治療法

現今淋疾治療는누구나困難한長期療養을可及的繼續하야 이로서겨우治療의目的을期하게할가는程度에굿첫슴은누구나디잘아는바이다、 即그것은從來使用하는治淋劑의醫治作用에잇서어느것이나遺憾된點이만흔데因한것이나 이제홀로銀內服新藥『バロール』는 京都帝國大學化學研究所教授理學博士堀場信吉先生及小田切瑞穗理學士等의發明完成으로되여帝國發明協會로부터 發明賞까지下附되엿음 『金屬오루가노조루製造及其應用』의 製造法을써銀을白檀油中에 極微粒고로이도狀으로分散한銀오루가노조루인까닭에作用에잇서 醫藥學的으로特殊性을發能하고醫治效果에關하야도 亦在來治淋藥과달른新學說을生하게至하엿다

バロール의膠質銀은 內服後尿中에析出하야 殺菌醫治作用을營함

◇新機軸의臨床的實驗

銀이가진强力한殺菌消炎力에對하야는、 임의世間周知의事實이나、 本劑와갓흔作用을有하고最新的인銀의出現은發明特許法應用에依한特殊新藥以外에는容易히엇지못할바다、 即バロール에依하야生한最新學說은、 從來에行치못하엿든銀의內服에依하야、 人體內正常吸收後疾患滲透作用을繼續하야、 漸次尿中에그고로이도銀微粒의 析出을볼것임으로 그析出된 銀은恒常病巢局所에 深達性殺菌作用을機能하고 能動的으로 治療効果를助長함 故로빌니銀劑이라하나、 注入藥과갓치는 그性質、 作用을달니한다는言事를기다리지말고、 그러면、 이新事實은果然臨床界에興味를주어、 此를主로서非勤務者에 實驗한京都帝國大學附屬醫院皮膚科教室講師醫學博士片山義郎先生은 近畿皮膚泌尿器科學會에서、 此를實驗報告하엿고、 急性은勿論慢性淋疾에對해서興味잇는觀察을하엿다고推奬한外에前東京市電氣局病院皮膚泌尿器科醫長醫學博士橫尾守中先生도또한主로서市電勞働者에게實驗한結果를가지고激賞하엿다。

빠로-루

バロール

專賣特許

急性慢性淋疾、 膀胱·가다루 急慢性尿道炎、 子宮內膜炎、 女子淋疾、 攝護腺炎、 睾丸炎、 卵巢炎、 細菌尿

全國有名藥店에잇소

藥價
(一八球入) 一圓八十錢
(三六球入) 三圓五十錢
(一〇〇球入) 五圓五十錢
(二二〇球入) 十圓
送料 內地十五錢

藥書로申込하면代金引換小包도합니다

東京市神田區かぢ町大通(神田驛側)
發賣元 大木合名會社
振替東京四八○番·電話(代表)神田二五○三番
支店 大阪市東區淡路町一丁目
振替大阪七七九五番·電本局二三六九番

文獻贈呈
片山、橫尾兩博士의實驗報告及新著『淋疾과其療法』은 東京市神田區かぢ町大通 大木合名會社로申込하면贈呈

半島를휩스른 暴風雪의被害 (續報)

元山을中心한 交通電線의大異狀
停電兩日에市街暗黑化

【元山】 원산지방에십일일부터나리기 시작한눈은 십삼일오전한시경에야 겨우멈추엇는데 나리는눈과 함께팔메돌이『八米二』의풍속(風速)으로인하야 비와섞겨나린눈은 압력이 강하야 전신전화 전등선앤더나선등 각전선을 끈허노하 교통 통신에큰 이상이생기엿슴은 물론 권원산에는십일 십이양일밤은거의 제외권부 정권이되여 암흑세계 굴일우 회상설란공장등 권괴동력이로 인한영업은물론 기타영업에도 불소한영향이 미처 권원산적으로 크다란손해를 당하고 잇다

市內電話不通 二百四十九個所

별항과가튼 눈과 바람으로 시내의 권화가 이백사십구개소나 불통되엿다가 십삼일에야 겨우 륙십팔개소가 남엇는지 아즉불통중이며 십사일 아침까지 복구될권선은 송강선(松江線)청진선(淸津線)경성선(京城線)등이라한다 그리고원산수권(水電會社)에서 경성으로부터 물리오기(會)원도 십이일저녁 일본선(日本線)일선이 통하는것을 리용하야 일본경유 경성까지 통하야 소식을 알엿다한다

遞信局에서 四十技工急派 電線復舊努力

별항의 풍설로인한 권선의복구공작을 위하야 체신국에서는 경성분장국(分掌局)의 기공 사십명을 십이일에 급파하엿다하며 괴차의발착 시간에도 지연의 변동이 생기엿는데 원산역에서는 『랏셀』차로 부터 제설은하엿스나 철도선(鐵道線)이 끈허저서 각역의련락이 절되두엿기때문이엿다

午報『싸이렌』 十五日까지停止

십일일이래의 풍설로 당지오보 괴차이래에도 고장이 생기여 십오일까지 정지하기로 되엿다한다(十三日午後記)

清津中心의 各地電線故障

【淸津】 작년겨울에래함북일대에는눈이별로나리지아니하얏 아즉까지땅우에눈덥힌때가업던바 지난십이일새벽부터갑작히는이나리기 시작하여 끈침을모르고계속되여 잠시에 두자가량이 나차엿는데 이때문에 십이일아츰구시십분 청진착 직행렬차도 삼십분간 연착되엿스며 함흥이남외권선권회가 고장으로 통화되여 무선권신으로 통신하고잇진이북의 열차도 종종연착되여 눈이이모양으로 더계속되면 교통에큰장애가되리라고렴려한다고한다

高敞에暴風雨 折木拔屋의騷動

【高敞】 지난십일일오후한시부터폭풍우가몹시불기시작하야 종야토록계속하더니필경시내각집의전봇을 모조리 거처버리어 다수건물이 사정업시 쓰러저버렷다그외에도 권괴선 기타집안다 가구동수이다수파괴되여다한다

積雪二尺餘로 電車一時不通

【金城】 김성지방은청일이지난요지옴 춘설이싸이여 지난십이일에는 금강 전철이귀부를통분 창도발(昌道發)제실사 열차가 찬도단검간 적설이심하여다섯시간 연착되엿스며 토성발제신화 열차는토성 양지간(土城陽地間)의 권괴고장으로인하여 약여섯시간을 연착하여 일시는 교통상 배우곤난을 늣기엿다한다

前沙里院邑長 退料問題再燃
市民大會開催準備

【沙里院】 지난십이일오후여덟시반에 사리원시내 경산의원(鏡山醫院)상층에서 권읍장퇴직료금일만원을 읍의원회에서 결의된문제로 시내 모모제씨가 모히여 좌담회를열고 토의한바 본래급여규정(給與規定)으로보면 일천오십원이 정당하다고하나 권읍장은 읍영권괴사업에공로가 만타는구실로 원안오천원으로하엿다고한다 그도엄청나는부당한 원안임에도 불구하고 일약일만원으로 결의함에 대하야는 사리원삼만여시민을 무시한것이라고 보는동시에 그냥묵과할수업다하야 갈등을밧으로 론의가 분분하다가 권사리원시민대회를 열기로하고 준비위원을선거한바 그들의 씨명은아래와갓다고한다

◇市民大會委員 康昌梧 金國俊 朴根成 中上喜助 崔秉恒 金在天 朴敬俅 崔健鎬 金洛範 朴元卿 郭炳奎 中村伊之輔 金在夏 阿波弘司 楊在夏 安啟憲 朴𤥽謙 鄭在洙 盧滋欽 鄭石鍾

原因模糊한 奉化郡의怪火
十五歲少婦被嫌取調

【奉化】 지난이월칠일오후륙시경 봉화군내성면 적덕리조치근(乃城面赤德里趙致根)의집에서 불이나서 다는것을동리사람들이곳진화하엿스며 그익일인팔일오후칠시경에또그와가티그집에불이닐어나는것을곳진화하엿는데 다시그익일인 구일오권구시경에또불이나서 맛침내 그집한채를권소하고마럿는데 이와가티사흘동안이나계속하여불이닐어나는것은 이것이 귀신불이라고 여러사람들은 수근거리게 되며그집에서는언제든지몰의재액은면치못하리라하야 이웃집을사서 이사를한지 한달도못되는 지난구일오후륙시경에또그의집에서불이닐어 권소하고 마럿다 이를탐지한당지경찰서에서는일방피해자의고발을밧어실지조사를맛친후 바화협의가 농후한권긔조치근(趙致根)의며누리인열다섯에나는어린소부 박천례(朴千禮)를인치류치시기고 엄중취조중이라한다

江口港에火災 損害二千餘圓 原因은失火

【盈德】 경북영덕군 강구항(江口港)리완석포목상점 (李完錫布木商店)에서 지난십일오권오시경에 불이나자 각상점이연접한거리인 만큼경찰관 소방조 일반 시민기타 각단체의총출동으로 해상점일동만 권소되고부근상점은 무사하엿는데 발화의 원인과 손해액은 방금조사중이나 대략이천원이상의손해를 추측한다고한다

陜川에狂犬受難 咬傷者十數名
撲殺과注射에努力

【陜川】 경남합천시내에는정초부터 광견이성행하야 그피해가불소하든바 이지음더욱 심하야피해자가 십구명에 달하야최공의(崔公醫)에게치료를밧는피해지만이 팔구명에 달하며점점 인접산촌에도 광견이 횡행하야 일반은 권권긍긍하는중인데 경찰서에서는 일제박살을 개시하는일방 광견예방주사를 실시하는중이라한다

愛妾殺害犯 十二日에送局

【平壤】 마음변한 애첩을 낫(鎌)으로 란사하고 자긔는모란대(牧丹臺)뒤시산에서목매여죽으려다 체증이무거워 목맨은새기가끈어저 목적을 달치못하고

首魁就縛에따라 波紋漸次擴大!
辯護士、官吏等關聯도發覺
平壤阿片密輸事件

【平壤】 괴보=구일밤평양부내죽권리(竹田里)륙십륙번지중국인과부왕씨(王氏)의집에서변호사까지 련결한대규모의 아편흡입마굴이잇는것을 평양 서원이탐문하고 습격검거한후 준엄한취조를진행중이데 사회의리면에 복재하여지업는 해독을수고잇는 아편밀수단의 주괴가송학공(宋學孔)(四三)인것이취조의결과로 발각되엿스나 즉시행방을감초아 이래수사중이든바 진남포모처에 잠복해잇는것을 십일일밤중에 검거햇다 이아편밀수단의 흑막에서총출추고 잇든인물은 상당히만허 모변호사는 물론고급관청의관리을가진관리도잇는모양으로 등장할 인물은 만다고한다 또한 이밀수단의권모가폭로되는때에는중운국제문제까지도 일어날형세로서 관계자의대부분은 달아나서 사건수사는 상당한시일을 허비할것으로추측된다

대동서에 자수하엿든 평양부내 신양리(新陽里)백팔십번지리순형(李淳亨)(四三)은 오일 아츰부터 평양서에서취조를 밧고잇든중취조가끗나 십삼일 새벽평양지방법원에송국되엿다

安鶴水利組合 役員減料問題
理事反對로豫算不通過

【安邊】 함남안변군에잇는안학수리조합(安鶴水利組合)에서는지난륙, 칠량일간동조합사무실에서 평의원회를열고 제반사항을 토의케되엿는데 소화구년도예산안 심사에들어가 평의원권부는 동회의과중한 경비를 우려하야 모든경비를 되도록절약하자는 론의가일치되여 조합장의봉급은 조합장이 자진하여 반감하기로 되엿고 리사의봉급은월백이십원이든것을팔십원으로감하하기로 론의되엿스나 리사가반대 하엿슴으로 결국리사페지설까지 잇게되여 이문제를 가지고 수일동안 론의하다가완권한결정을 짓지못하고 헤여젓다는데 이문제의 권개가자못주목된다고한다

咸興에도 小學試驗地獄 二百餘名超過

【咸興】 현금조선에잇서서중등이상은 물론당하여 의무교육을실시하여야 될소학교 까지부족되여 칠천한어린아이 에게까지가슴을 태우는시험 지옥을연출하는비참한 현상이거의 권조선적공통된 사실로서 함흥부에 잇서서도 지난오월까지원서제출을필하엿는바 자번까지도 정원에보충하거나 또는이삼명 밧게초과안되든 것이금번에는 정원육백삼십명에 지원 팔백십이명이되여약이백여명은학제외운명을밟을것이라한다

人道에버슨四十男 九歲少女에暴行
大田署에被逮嚴調中

【大田】 나이사십세에갓까운자가 자긔집에류숙하고잇든 금년겨우 아홉살박게안이되는 어린소녀에게 금수만도못한 추행을감행하야 국부에일개월 이상치료를요할 상처를내게한 인도에어그러진자가 잇다 사실은대권유성수온천장 (大田儒城溫泉場)에서려관업을하는 림북성(林北城)(假名)(芖)이란자가대권영정(大田榮町)에 본집을두고 유성보통학교에 통학키위하야 자긔집에류숙하고 잇는대권모자동차부 운권수리증협(李重衡)(假名)의 네재딸 금년아홉살된 순애(順愛)(九)의어엽분용모에 성욕이발동되여 일월십삼일오후에 아모철모르는 어린순애를꾀여 금수가튼 폭행을하야 국부에 일개월이상 치료를요할 혈상(裂傷)을 내이고 악섬의병독까지 권염시킨것이 요사이에 이르러 그의친권자의 고소에의하야 발각되여 지난두일에가해자를 대권서로인치하야 목하엄중취조중이라한다

麗水公立普校 移轉問題具體化
◇基金配當案成立

【麗水】 오랫동안 문제 되여오든 려수공립보통학교 이전문제는 마친내 구체화되여금년도에는 부지를매수하고 래년도에는 교사를 신축키로되엿다는데 총경비는 삼만삼백원이라 하며 이에대한 재원(財源)은 재산매각대(財産賣却代)、도보조 (道補助)금관계인민의 부담등이라는데 관계인민의 부담총액은 약칠천오백원가량인데이중에서 삼천륙백원은 본년도의 기부금으로하야 부지매입에 충당하기로하고 남어지 삼천구백원은래년도의 긔채로함과동시에 특별부과금을 신설하야 년부상환으로 완제할작정이라하며 부지는 아즉미정이나 부지선정 위원이 예산을 고려하야 교육상최적지로 선택하기로하엿다하며 방금 동서양편으로 구분하야 긔부금모집에 열중하고 잇다고한다

善地主를表彰 石碑竪立準備

【南原】 남원군운봉면상산리 최병철(雲峯面三山里崔秉七)씨는동군주천면산츈리 (朱川面新村里) 일대에권답이백칠십칠두락을소유한바 권부산츈 리주민이이래소작하여왓는데 지주인 최씨는 자선심이풍부한미로 소작료를 다른지주에비하야 훨신염하게바들뿐더러 작권이둥이권연업고 소작인들에게 동정함이 만터바 소작인일동은 지주의로지에감사함을 마지안하야 소작인중김주변(金朱?)사옹김대철(金大喆)양인을대표로하여매일두락경작자가 삼십권식 지출하야석비(石碑)를 세우기로 한다고한다

二八少婦가 隣家에放火
교활한그의계교

【仁川】 부천군 소사면중리(素砂面中里) 칠백삼십륙번지 차만득(車晩得)(六)의 처박간란(朴干蘭)(二七)은그동리순옥(李順玉)의과자점에 가서 그시부모 몰내과자를 사먹은외상갑이 일원사십사권이 밀리엇는데 권괴 리순옥에게 그외상갑을졸리다 못하야 자긔집량미를팔아서 주라고 계교를내엿스나그시부모가 항상집을 떠나지안키때문에 목적을달하지 못하고그부모가 집을나가도록 하기위하야 지난 구일오후 여덜시경에그남편의 일가집인 차득유(車得有)집에다 방화한사실이 잇섯다는데 그사실을 탐지한소사주재소에서는 그소부를 검거하야인천경찰서로 압송취조 중이라한다

長野辯護士의 侮辱事件公判
裁判所事情으로延期

【平壤】 대구부내(大邱府)에 사는장야(長野)변호사가조선인 변호사사무원을 모욕한 망동이 잇슨이후 평양변호사 사무원이 장야변호사를 상대로 명예회손 손해배상을 청구하는 소송을제긔하여 주목을끌든바 십삼일오권 제일회공판이 평양지방법원에서조(趙)관사의심리로개정되엿섯다 공판정에는피고장야(長野)가조조한얼골로 나라낫고원고측도 권부출정하여 변론이개시되엿섯스나 재판소측의 미비한점이잇서서 연긔되엿다

糧米節約貯金을 慈善會에寄附
仁川修養園의美擧

【仁川】 인천서일본인유지부인들의 조직한 수양원(修養園)에서는 양미를절약하야 돈돈이 모은돈십원을 계명(?)자선회에수용되어잇는 걸아들의 생활비에 보래게하여달라고 지난 구일에 권괴자선회에 긔부하엿다한다

厚昌學父兄의 熱意와誠心

【古邑】 별항 오산고보의 복홍을위하야 후창(厚昌)에 잇는 학부형제씨는 천리나되는 먼길에일부러 대표를파견하야 아래와가튼 위문의글과 복홍기금을 보냇다는데 동교당국자들은 그 갸륵한열성에 감격함을 말지안는다한다

◇慰問書略

▲一金百圓也金成洙(學父兄) ▲一金三十圓也李時彦(學父兄) ▲一金三十圓也 金順熙(學父兄) ▲一金二十圓也金在河(學父兄) ▲一金二十圓也韓承伯(卒業生) ▲一金十圓也韓昌建(省志) ▲一金二十圓也李贊律(學父兄)

計二百三十圓也

大田市場을 邑直營으로移管
四萬五千圓에買收

【大田】 대권시장에거주하는 백이십칠명으로 조직된 시장조합에서 관리하든대권 시장은저간대권읍과 시장조합과 절충한결과부지 삼천오백 팔평에가격 삼만구천 오백원건물 사백이십삼평에오천 오백원 합사만오천원에요사이 읍에서 매수키로결정되여 읍에서사월일일 부러직접경영키로 되엿다는바 매수금 사만오천원은 읍의긔채로 이십개년년부 상환으로 하기로되고 시장사용료는 영수원을 두고증수키로되엿다한다 대권읍의다년현안으로 내려오든 문제도이것으로써 해결이되엿다고한다

金庫를破壞 大金窃取
三人組少年『갱』

【平壤】 평양서에서는저명회사의 급사(給仕)들로조직된 삼인조소년『갱』을검거햇다 평양부내 신리(新里)상공회사(商工會社)급사장락영(張洛泳)(二)권마하(田萬夏)(二八)팔천대생명(八千代生命)보험회사급사 박래우(朴來禹)(二)의삼명은십이일오권삼시경 번화한거리 부내대화정(大和町)철물상 (鐵物商)석권상점(石田商店)에 침입하여 사무실에노하둔 대형금고를파괴하고 현금백이십팔원오십이권을 절취하여가지고 즉시 상공회사인부휴게실에서 장금을분배한후 권차로 각기집으로 돌아가든순간 평양서원에게 체포된것이라 한다

普校뒷개천에 打殺兒屍遺棄
犯人을極力搜索中

【淸安】 충북괴산군청안면읍내리(槐山郡淸安面邑內里)보통학교뒤 개천에다가 어떤자의소위인지 지난팔일오후에 아이를 나서버린것을오덕원(吳德遠)상점 정원차흥옥(車興玉)과 김영두(金榮斗)양인이발견계출하야 괴산경찰서 사법주임김경부(金警部)이하 형사대수명이출동하는일방 청주검사국촌정검사(村井檢事)와 좌좌목 의사(佐佐木醫師)가출장하야 검시까지하엿는데 진범인은우금것 체포치못하엿스며 김사법주임의 말에의하면 불의아(女)를 타살하야헌옷에둘둘밥어 버린모양인데 녀자의행동인것만 분명하니처리할필요가잇다고한다

地方人事

▲金在鍊氏(本報湖山支局長)局務整帶하고三月十五、六、七三日間豫定으로扶餘方面出張

▲崔桂云氏(本報神戶支局總務兼記者)三週日豫定으로十一日慶南固城本籍地에向發

▲宋興甑氏(長淵新任面長)去十日新任人事次本報長淵支局來訪

地◇方◇短◇信

監理教會獻堂式

【西平街】 만주사평가조선인감리교회당을 신축하고도 부채때문에 헌당식을 거행치못하든바 금번각처목사가회집하야 열성으로힘쓴결과 부채를 청산하고 지난구일오후칠시에 신축례배당에서 독창 합창과각지대표의축사로서 헌당식을 거행하엿다한다.

妊娠娼婦의飮毒

【新昌】 함남신창항리주철주점(李炷新酒店)에팔니여잇는리옥순(李玉順)이라는방년이십일세된 창부(娼婦)는 지난십일미명에다량의독약을먹고자살을기도한 사실이잇섯다 그는북청읍내리(北青邑內里)양일진(梁日振)(二)이라는 운권수와사랑을 준결점으로포래한지칠개월이되엿는데 그애인양일환의 애정은 점점식어감으로 비관하고 음독신음하는것을 주인이 발견하고 응급치료중이나 생명이 위독하다한다.

西新里學院設立

【全州】 권주군이동면서신리(伊東面西新里)에서는지금으로부터륙년권에 동민으로 농사개량조합을 설립하고 우금오륙년동안을 지내오든중 금년도에이르러서는 자금도 천여원에갓가와잇슴으로 제일착 사업으로된명을려치코저학원(學院)을설립키로하야 방금교실 십이간을신축중인데 느저도 사월초순경에는준공되리라 는바 준공되는즉시로주야학을 개시하리라한다

德盛學校學藝會

【沙里院】 지난십이일오권십시부터 황해도사리원 덕성보통학교(黃海道沙里院德盛學校)에서는 학예회를개최한바 이십팔종류의순서가 모다흥미잇는각막(幕)이엿거니와더욱이 개양이와 매암이의근검 (勤儉과)라(惰情)의별과, 결인녀아 (文人女兒) 와그의비극(悲劇)이며동무의뒤를대신하야자긔가희생한동무극은 참으로 사백여관중에게 무한한흥미를 주엇다한다

住所未詳한女子

【南市】 지난십일일 오후 사시남해렬차가 남시역에 도착되자 뛰여나려발악하는 묘령녀자가잇섯다 이를순사가 당지주재소로 다려다방금까지 인치중인데 그녀자는정신병자로 북으로부터 나오는중어대를가는지 알수업스며 횡설수설하는 그의말은자긔는 김씨라하며 변령은이십오세라하고 자긔본부는 리재수(李在洙)라고하는데경북김천(慶北金泉)으로간다고대답하나 차표도 일허버리고 아모짐도업시단지 어린아이를 업엇슬뿐임으로그의 요령은도저히 알수업고잇다금 죽겟다는 발광적연사만녀발하는데 더욱이 어린아이가잇슴으로 경찰당국은 난처중이며 아모것도 휴대품이업서주소수사에도대단곤난이라고한다

花妻하다罰金刑

【順川】 순천읍내 서변리(西邊里)리효렬(李孝烈)의 모친이 별세하야 조선의재래 습관상로 소의친척우인들이 모여 처음에는당배내기 화투를하다가 밤이 깁허서 당배갑을 돈으로대고 오락적으로놀든것이내종에는도박화하엿다함을경찰서에서알고삼십여명에게벌금을처하엿다는데그중에는지명의신사도만히잇섯다한다

中央保育巡廻 新春音樂盛況

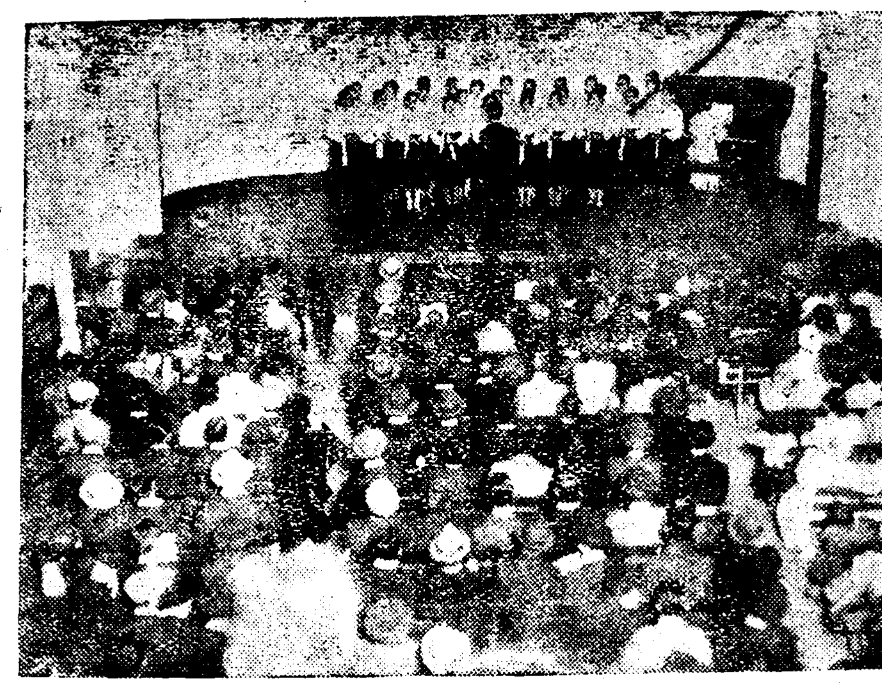

【平壤】 본사평양지국주최중앙보육학교(中央保育)순회음악단의신춘음악회(新春音樂會)는 십이일오후칠시반부터 부내백선행긔념관에서 개최되엿섯는데 홍성유(洪成裕)씨의 바요령,리순갑(李順甲)양의독노,합창대와 합창그리고 각종목에 따라 흘으는 멜로듸는 천여관중의 정렬을돗고 십현을울녀 재청 삼청의 박수소래는 당내를 진동식히는 가운데 동십시경 폐회되엿다한다 (寫眞은音樂會一場面)

平價切下 一基礎知識
其目的과影響如何 (三十四)
徐椿

三十七、英佛兩國間의金의移動原則

兩國間에 金이 移動하는 原則을 硏究하는데도 亦是, 英米兩國間의 平價關係를 알어 둘 必要가 잇다。何故오하면 一國의 金價格을 相對國의 金價格으로 換算하는데는 兩國間의 爲替時勢가 媒介態가 되는것인데, 爲替時勢의 基準이 되는者는 兩國間의 平價이기때문이다。

英佛兩國의 平價도 勿論, 兩國貨幣單位가 包含한 金純分을 比較해 어든結果다。英國의 貨幣單位인 一磅의 含有한 純金分量은 一一三·○○○一三 그레인인데 이것을 끄람單位로 換算하면 七·三二二三八五끄람이다。이제 이것을 比較에 便케하기爲하야 프랑과 磅의 含有한 純金을 對立시켜보면 如左하다。

法=○·○五八九五끄람
磅=七·三二二三八五끄람
(一一三·○○○一三그레인)

故로 一磅은

$$\frac{7·322385}{0·05895}=124·21프랑$$

故로 兩國의 現行貨幣法下에 잇서서는 一磅은 一二四·二一프랑인데, 이것이 英佛兩國間의 平價다。

故로 英國이 萬若, 金本位制를 아직도 停止치 안코 잇엇드라면, 英佛兩國間의 爲替 即 英佛爲替는 一磅對一二四·二一프랑을 中心으로 上下의 正貨現送點의 範圍內에서 小體落을 볼뿐이엇을것이다。

그러나, 佛蘭西는 아직도 金本位制를 維持하고 잇는데, 英國은 一千九百三十一年九月二十一日以來로 金本位制를停止하엿기때문에 英佛爲替는 兩國間의 平價關係를無視하고, 크게暴落하야 現在에는 七十七프랑, 七十八프랑, 七十九프랑近方에서 動搖하고잇다。

試驗條로 今年一月三十日의 英佛爲替七九·四六프랑을 例로 드러서 英佛兩國間의平價에 對한 英佛爲替의 低落率을求해 보면 如左하다

▲英佛爲替의低落率(一磅對佛貨幣의低落率)
兩國間의平價 124.21프랑
一月卅日英佛爲替79.46프랑
∴ 磅의對프랑低落率

$$\frac{124.21-79.46}{124.21}\times100=36\frac{344}{12421}=36\%强$$

即, 磅은 프랑에 對하야, 三割六分强이나 低落되여 잇다。그런데 最近의 英佛爲替는 七七·一五프랑 (二月九日時勢)이니까, 그 低落率은 이것보다도 더甚하게 되엇다。

◇

英佛兩國間의 金價格을 比較하는데는, 英國側의 倫敦金塊時勢와 佛蘭西側의 佛蘭西銀行의 金買入價格又는金賣却價格과의 兩者를 比較하는것이다。

그런데, 佛國은 一키로끄람에 對하야 幾프랑이라고 서 建値表示하지만, 英國은 一온쓰에 對하야 幾志幾片이라고 선다。

따라서 兩國間의 金價格을 比較하는 計算은 甚히 複雜하다。

◇

爲先, 倫敦金塊市場을 主體로 삼고, 兩國間의 金價格을 比較하야 金移動의 原則을 究明하기로하자。

金價格의對佛파리티=倫敦金塊市場에는 金價格의 對佛파리티라는 말이 잇서 가지고, 이것을 金賣買에 關한 計算의 標準으로 한다。

이말을 說明하면 佛蘭西銀行의 金買入價格의 一온쓰에 對한 磅紙幣換算價格으로부터 倫敦, 巴里間의 正貨現送費를 控除한것。

이것을 金價의 對佛파리티라고 한다。

◇

佛蘭西銀行의 金買入價格이 一키로끄람에 對하야 一六, 九一九·○八프랑이라는것은 周知의 事實인 바이니와, 이것을 一온쓰에 對한 磅紙幣價格으로 換算해 노은것이 即 『佛蘭西銀行金買入價格의 英貨換算價格』이라는것이다。

이 만치 說明해 노코, 이제 이것을 다시 한번뒤집어서, 說明해보면, 倫敦서 金을가지고, 現送費를 드려서 巴里로 輸送하야 佛蘭西銀行의 金買入價格으로 팔어 得이 업스려면, 旣定된 英佛爲替(例하면 七九·四六프랑)下에서는 倫敦金塊時勢가 幾何라야 되느냐?하는 그點을 求해 노은것이 即, 倫敦金塊市場에 잇어서의 金價格의 對佛파리티라는 것이다。

이제 暫間 『一月三十日의英佛爲替七九·四六프랑』을計算基準으로하야 金의對佛파리티를求해 보면 如左하다。

▲(佛銀金買入價格의英貨換算額)
x片=金一온쓰價格
32.15074온쓰=1키로끄람
1키로끄람=16919.08프랑
79.46프랑=240片(一磅)

$$\therefore x=\frac{16919.08\times240片}{32.15074\times79.46}=\frac{4060579.20}{2554.6478}=1589.45片强=6磅12志5片$$

以上 計算結果에 依하야 알바와 가티 英佛爲替七九·四六프랑下에 잇어서는 佛銀金買入價格의 英貨換算價格은 六磅十二志五片이다。그런데 倫敦, 巴里間의 現送費는 金一온쓰에 對하야 約二片이라고 한다。故로 六磅十二志五片에서 二片을 控除한 六磅十二志三片은 即 求하는바 倫敦金塊市場에 잇서서의 金價格의 對佛파리티라는 것이다。

即 六磅十二志三片에 買入하야 每一온쓰에 對한 現送費二片을 드려가지고, 佛蘭西銀行에 放賣하야 이것을 英佛爲替七九·四六프랑의 爲替時勢에 依하야 磅紙幣로 다시바꾸면 利害打算上 도모지 損得이 업다는 말이다。(繼續)

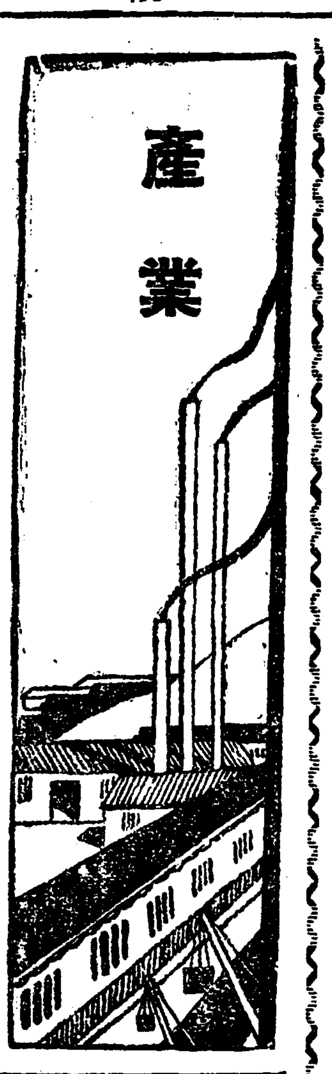

稻畓鮒魚養殖法
農村副業으로有利 (上)
鄭文基

우리人間들은 生을爲하야 食을求하는지라 粗食을못그러워함必要는 업슬지언정 營養의良否는 正確하게알어야될것이다 그런데 現代와가티 生活機能이優秀한 民族들이 跋扈하는時代에잇서서는 營養만코갑시싼食物을求하기는 자못어려운일이다 其中에도 우리農民들의 營養狀態는甚히不良하야 國民保健上 寒心타 안이할수업는現狀이다 우리農民들의 日常食品은너머도營養이업는 粗食이라 좀더動物性蛋白質을먹지안이하면 안이될줄잇는다 그러면 어떠케하면 우리들이 動物質을먹을수잇슬까 牛肉 豚肉은 經濟上關係로 넉넉하게먹을수가업슴은 누구나잘아는바이다 이제우리는求得하기쉬운動物質을찾지아니하면 안될形便이다 精密한頭腦와 周密한觀察力을가지고살필진대 반다시우리가要求하는動物質이 各方面에 만히잇슬것을確信한다 만은이제水産方面으로드려가 차저보기로한다 水産魚肉으로말하면 저海産魚肉은事實로 其量이豊富하고 갑시싸고 또營養이豊富한魚肉이만흐나 이를農山村에서 求得한때는 運賃其他로 自然相當한代價를주지아니하면 아니되는關係上 海産魚肉을農山村에서常食하기는 조곰어려운問題일것갓다 그럼으로 農山村에서第一손쉽게 常食할수가잇는魚肉은 農業者自身이 養殖할수잇는魚肉이안이면 안될것이라고 結論하려고하는것이다 農村에서 쉬웁게養殖할수잇고 營養이相當한 魚族은 鯉魚, 鮒魚, 가물치等여러가지魚族이잇스나 第一着으로紹介하려하는것은 鮒魚다

鮒魚養殖은 畜産動物의飼養과달러 農耕에利用하는稻畓에서 養殖할수잇는것이다 農業者는 二重으로 稻畓을利用할수잇는 有要한副業이다

이副業은 稻作에도 조흔効果를끼치는業인同時에 管理하기에도 容易한業이다 이린養魚는 能히老幼婦女子의손으로 經營할수잇는것인同時에 鮒魚는 動物이라 稻畓의水面以外에 水面을떠나서는生活할수업는 다러나갈수업는 動物이다 따라서 臭氣를發한다던가 糞尿를掃除하는거정도업시 自然그대로 자라날수잇는動物이다 그럼으로 農村營養解決策의 第一步로서 이의養殖을勸하는바다 이제 稻畓鮒魚養殖法을 紹介하겟다

稻畓鮒魚養殖法

稻畓鮒魚養殖法에는 大略二種의方法이잇다 第一은 稻畓鮒魚孵化養成 第二는 一年鮒魚稻畓飼育法等이다 前者는 別池에서 産卵시키여 其卵을稻畓에옴기여 孵化시킨後 體長이五六分可量쯤되면 다른稻畓에옴기여 養殖하는法이요 後者는 前年에孵化된鮒魚를 稻畓에서成長시키는法인데 이는다시二種으로分할수잇다 一은 一年生中成長이느저서 矮小한것을 稻畓에서 飼育하는方法 二는 一年生中普通으로成長한것을 稻畓에서飼育하는法이다 第二養殖法은 그다지어려운法이안이다 누구나새기鮒魚를求하야 自己稻畓에너어두고 水門만잘團束하야두면 그만이고 가을에漁獲하야먹는 手苦밧게업슬것이다 마는 第一에屬한 孵化兼養殖을아울러經營하는法은 普通農家에서는 實行하지못할法이다 이제 稻畓孵化養殖法의大意를 略述하겟다

稻畓養鮒法

外國養鮒業者들은 大部分이天然産卵魚或은 天然으로産卵한것을모아서 이를孵化發生시키는事實이만타 人爲的으로 産卵시키여 孵化發生시키는業者는 甚히적다 그러나 優良한鮒魚를養殖하고자하면 반다시 適當한親鮒魚를 選擇하야 飼養하지안이하면 안될것이다 이는맛치稻作法에有要한 種子選擇과가튼 條件을가지고잇다 그럼으로 第一먼저 親鮒魚는 發育이良好하고 系統이조흔것을 選擇할것이다 그리고 親鮒魚는 반다시雌雄數를 適當하게選擇하야 配合시킬것이다 雌鮒魚는 年齡四才以上 體重 百匁以上의鮒魚, 雄鮒魚는三才以上으로 體重百匁內外의鮒魚를 選擇함이 第一조흔成績을볼수잇슬것이다

雌雄數比例는 雌一尾에對하야 雄二三尾가適合하다 이러케親鮒魚가選擇되면 産卵池로옴기여 産卵에必要한準備를하여야한다

産卵池는 따로만들어두어도조흘지나 稻畓을利用하는 養魚라될수잇는대로 畓水面을利用하는法을紹介하겟다

朝鮮各地에서 닉켈鑛發見
今年부터大採堀期待

非常時日本의 寵兒로登場하는 『닉켈』鑛은 日本內地에는 兵庫縣에 少量의『닉켈』鑛이 잇슬뿐으로 거이 皆無이든바 朝鮮各地에서 續續發見되어 三五, 六年의危機線에備할 貴重한軍需工業原料로 重視되고잇다 目下發見된朝鮮內의『닉켈』鑛은

▲江原道金化郡遠北面塔距里▲咸北端川郡南斗面雲松里▲咸北富寧郡靑岩鑛山▲平北義州郡水鎭面 其他二、三個所로 就中塔距里雲松의兩鑛은 가장有望視되고잇다 此等各鑛이 優質한것은 이미試驗濟인바 總督府에서는 九年度新規計劃事業으로 計上한 特殊鑛物資源 調査費로 近近精密한實地踏査를 行할豫定이며 一方으로부터 日本內地大資本家(某社)에서도 採掘에着手하려고 調査準備를 進行하고잇는模樣으로 今年부터 各『닉켈』鑛의 大規模의採掘이 開始되리라고 期待되고잇다

大阪商品滿洲進出

【商通新京電話】 大阪商品의 滿洲進出은 最近實로 括目할바가잇서, 滿洲商品의大半은 모다 大阪商品으로 占領되엇다는 大發展을示하고잇는데 最近當地에達한 情報에 依하면 大阪市産業部에서는 大阪商品의滿洲進出에 一層 拍車를加하려고 全滿各主要都市에 商品斡旋所의設置를 計劃中인바 先般錦州領事館에 熱河省의 商品의販路를 開拓하기爲하야 其關門인 錦州에 同斡旋所新設을希望하야왓슴으로 同領事館에서는 될수잇는데까지 便宜를與할旨의 回答을發하엿다하며 近近 實現을보리라고 觀測된다。

副業産品時勢週報 (朝鮮副業協會調査)

京城 (三月十三日)

◇菜蔬類

品名	種別	單位	價格
무	朝鮮産 丸	一貫	一八—一五
同	同 長	一本	一五—一〇
고구마	同	同	一八—一五
馬鈴薯	白	同	二〇—一五
同	赤	同	一—一
토란		同	二八—一三
人蔘		同	三〇—二五
외	朝鮮産	百個	四、五〇—三、〇〇
외	中國	同	—
수박	臺灣	一貫	一、〇〇—八〇
同	土産	同	—
茄子	土産	百個	一—一
일년감		一貫	一、〇〇—八〇
靑葱		同	二五—二三
쑥갓		同	六〇—五〇
양상치		同	六〇—四〇
미나리		十把	二〇—一五
蓮根	土産	一貫	五五—三〇
生薑	大	同	— 六五
同	小	同	— 五〇
菜豆		同	一、二〇—八〇
마늘		百個	八〇—五〇
松茸			—
白菜	中國	一貫	三〇—二〇
牛蒡		同	三五—二五

◇果實類

品名	種別	單位	價格
苹果	紅玉	四貫	二、八〇—二、五〇
同	國光	同	二、八〇—二、五〇
同	倭錦	同	二、〇〇—一、五〇
蜜柑	石油箱子 入一個		三、三〇—二、八〇
梨	早生赤 日本産 三貫五百匁		二、四〇—二、一〇
同	朝鮮産	同	—
同	今村秋	同	二、〇〇—一、五〇
同	晩三吉	同	二、五〇—二、〇〇
잣		一斗	二、三〇—二、一〇
실백		同	九、五〇—九、〇〇
苦椒	朝鮮	同	三〇、〇〇—二八、〇〇
실苦椒	朝鮮	同	一〇〇、〇〇—六〇、〇〇
胡桃		一石	四〇、〇〇—三五、〇〇
栗		一斗	四、二〇—一、八〇
乾柿		百個	一、六〇—八〇
고사리	乾物	一束	二五—〇六
大棗	中國産	一斗	四、〇〇—二、四〇
同	朝鮮産	同	二、四〇—一、八〇
銀杏		同	二、八〇—一、六〇
乾蓮根		同	— 五〇〇

◇家畜類

品名	種別	單位	價格
生鷄	雄	百匁	一〇—一〇
同	雌	同	一〇—一〇
生豚		一貫	一、一〇
生兎	白의것 五百匁以上	百匁	— 三
同	雌	同	— 一〇
同	雌雄모다 二百五十匁以上四百匁	同	— 一五
鷄卵		百個	三、五〇—三、三〇
同		一貫	一、六〇—一、八〇

◇川魚類

品名	種別	單位	價格
자라		一貫	三、〇〇—二、五〇
잉어		同	二、五〇—二、〇〇
붕어		同	二、五〇—一、二〇
미꾸리		同	二、五〇—一、二〇
가물치		同	二、五〇—一、八〇
메기		同	— 八〇
蜆(小蛤)		一升	— 一〇

◇其他副業品

品名	種別	單位	價格
麥稈眞田		上	— 一、三〇
同		中	— 一、一五
同		下	— 九五
經木眞田		一反	— 一〇
杞柳		一貫	八〇—六〇
藁草		一貫	一、六〇—八〇
栗虫巢		百斤	— 一三、〇〇
椎茸		一貫	一五、〇〇—一〇、〇〇
切乾大根(써러말린무)		十貫	五、〇〇—四、〇〇

◇養鷄用鐵網

品名	種別	單位	價格
四尺幅二寸目		百尺	— 一八
三尺幅	同	同	— 一三
同	一寸半目	同	— 一六
四尺幅二寸半目		同	— 二三
三尺幅五分目		同	— 七六

◇購買品

品名	種別	單位	價格
成鷄用配合餌		八〇斤	— 二、三五
育雛用		五〇斤	— 二、三五
中雛用		同	— 二、三〇
麩		九〇斤	— 二、九〇
玉蜀黍割		同	— 四、九〇
高粱粒		五斗	— 四、六〇
同割		同	— 三、九〇
臨虫用粉		二폰드	— 三〇
魚粉〆粕		五〇斤	— 四、四五
糀		八五斤	— 六五
蠣殼		百斤	— 九〇

品名	種別	單位	價格
四季鳥卵		十個	三〇—二八
鵝卵		同	四五—四〇
食用鷄		一首	五〇—四〇
蜂蜜	石油罐一罐		二二、〇〇—二〇、〇〇

◇毛皮類

品名	種別	單位	價格
안고라兎毛	三吋半以上	一封度	— 一二、九九
同	三吋以上	同	— 八、四四
同	二吋半以上	同	— 六、六五
同	二吋以上	同	— 五、八〇
同	一吋半以上	同	— 四、九九
同	一吋以上	同	— 三、二三
同梳毛	上	同	— 五、八〇
同梳毛	下	同	— 三、六五
同펠트		同	— 二、四三
狐皮		一枚	二〇、〇〇—一三、〇〇
狸皮		同	五、〇〇—六、〇〇
貉皮		同	一〇、〇〇—三、〇〇
黃毛皮		同	一、一〇—三、〇〇
犬皮		同	二、五〇—五〇
山猫皮		同	二、二〇—二、〇〇
白兎皮		同	七〇—五〇
렉기스兎皮		同	四〇〇—一、二〇
노루生皮		百斤	五〇、〇〇—四〇、〇〇
家庭猫		一匹	一、〇〇—八〇
豚胴毛 背毛		百斤	三〇、〇〇—二五、〇〇

懸賞當選小說 暴風雨지난後 (六十七)
李巴村 作 熊超 畵

結婚式 (一)

한달이 지나서 상수는 봉천의적십자병원(赤十字病院)에 근무하게되엿다。

그리고 결혼식의날자를정햇다。

정순은 상수가 병원으로들어간 첫날아츰에 책상에엎드려서 여러장의 편지를 썻다

자기는 인저 따러강과 결혼식을 하고 여긔서아조살기로햇스니 죽기전에 모도들 한번씩놀러오라는·그런편지들이다。

정순은 은혜에게 편지를쓸가말가 망서리엇다。

절교스장까지보낸 은혜에게 먼저 붓을 든다는것은 스스로 인격을 굽히는것갓해서 찌젓다가쓰고 썻다가찟고 햇다

그러나 원수에게 즐거운기별을 보내는것이 오히려 흥미잇는 복수라고 속으로생각햇다。자기가 하려든바를 꿋꿋내 관철하엿다는자랑거리가 된다는 유혹을 정순은 이길수가업섯다。

『은혜언니, 나는 언니에게 이런편지를 쓸 용기가생긴것이 반갑소、

언니는 나를 미친년이라고 욕할것이요, 나를괘씸한년이라고 책할것이요

그러나 언니에게(참 내가 언니라고 부를수업지만) 보내든 그전날의 절교스장을 지금생각하면서도 이 편지를쓰는것은 우습기짝이업는 일이지만 그런 안된일은다 생각지말고 함께 김버해줘야할일이 생겻수

그는 내가 결혼해요 따러강하구 결혼을해요 오는삼월이십구일날 십간방예배당에서 혼례식을해요

언니는 또 눈살을찌프리겟지만 싀기하지안어도 조화요 언니는 그 녀자의가장 큰결점인싀기를업새요 글세 내가사랑하는남자와결혼하는데 언니가무슨 싀기우? 『슬데업는일이지!』

여기까지 정순은쓰고 한번더 시 읽어보앗다。은혜가 자기를 싀기한태도리라고는 보인일도업지만 정순은 우선이만큼써노코 다시계속하엿다。

『이번 결혼식의 찬조자는여간만치안어요, 따러강이 적십자병원에근무하고 교제가 넓은관계로 모도들 눈코들새업시 준비를해줍니다。따러아마모도, 따러나가무라, 따러요시가와, 또 봉천부령사로잇는 W씨랑, 왕소명씨랑, 중국인명사 추자위씨랑 모도 야단들이예요。

유사이래로업는 귀한남녀의 결혼식이라고 봉천이 반짝뒤집히다시히할뿐더러 조선서오신 황철선생도 퍽 애를쓰신답니다。황철선생 말이낫스니말이지 그이가 우리들을 퍽도와주시고 또 나를 퍽 사랑해』

정순이는 일즉이 은혜와 황철이 사이가 갓갑다는 풍편의소리를 들엇스므로 요런말을집어너엇다。

그러나 정순이가말한 황철은 그날ㅅ밤 서탑에서 잠깐 만나보앗슬뿐 정순의 친절한 대접도 거절하고 자취를감추어버렷든것이안인가。

편지를 다쓴 정순은 너무 흥이심한것갓해서 주저하다가 단연히 봉투에집어너코봉해버렷다。그편지를 읽으면서 부들부들떨고안젓을 은혜를생각하니 유쾌하엿다。한편으로는 안된것갓기도햇다。

정순은 다시 철필을잡엇다 이번에는 희경이에게 편지를쓰려는것이다。

정순은 자긔의 담대함에 스스로 놀랫스나 그담대함을다서 편지에 붓을 의외로속히떨어젓다。

『희경씨?

이, 민정순을원망치마시오, 오죽하면 당신을버리고 예까지 왓스릿까?

저는 따러강과 결혼합니다。아조 조선으로는 도라가지안을 작정입니다。그것은 너무도 압흔상처를 내가슴에 내여준곳인 까닭입니다。

희경씨!

제가 강의안해가 되드래도 죽는날까지 당신을 이줄수야 잇슬까, 가슴속에 싸여둔 당신의 일홈을 이줄수 잇슬까, 못잇겟슴니다。

마지 막으로 희경씨는 너무 급해하지말고 오히려 사내답게 우리들의 결혼식을 축하해주소서。

당신의 날근 사람 M은씀……』

有名한醫學博士 森田資孝先生推奬

머리가 몹시 압흘때……노―신
골치가 갈러지는것가치 쑤실때……노―신
간간히 번두머리를알을때……노―신

ノーシン 노―신

頭痛이아니라도 머리가무겁고흐릿흐릿할때나
過度한讀書로睡眠이不足할때나
술을過飮하야 그翌日氣分이
조치못할때나
이노―신한봉만잡수시면
神出奇妙하게도나슬뿐만아니라
平時에服用하신대도
머리가아주明快해집니다
이藥은全國醫藥業店에잇습니다
各商薬用에도무라보십시오

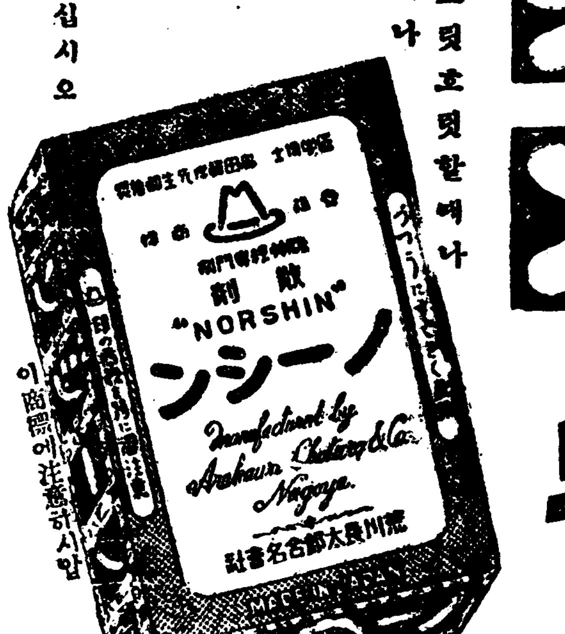

定價 四包入 二十錢 七包入 三十錢 十三包入 五十錢 三十包入 一圓

發賣元 名古屋市東區京町二丁目 荒川長太郎合名會社 振替名古屋七五三番

各種帽子製造卸賣
禧 禧昌商會
平壤府南門通二丁目
電話九七六番
振替京城二一七八番

篤農家諸位께드리는數百萬圓大金
昨年度에는百五拾萬圓의朝鮮産玉蜀黍를購入하엿스나
今年度에는約參百萬圓의
玉蜀黍를購入하려고합니다
玉蜀黍栽培法에關한細詳한것은
弊社로問議하여주시요

平壤郵便局私書函四四號
日本穀産工業株式會社

婦人病良藥
명지모 命の母
자복업는분·부인병으로고통하시는분·월경전후·산전산후의몸보양에잇지못할 명지모
어느가정에도 꼭 한권식필요한『부인병심독서』(二百六十四頁)를등지하시는대로거저드립니다

東京市京橋區入船町
命の母 ヲギナ球 本舖 笹岡省三藥房
振替東京五〇五〇番

◇三月十五日밤부터◇
新舞臺春期公演
第九週新劇上演 三大珠玉篇特別公開
◇白煙作 어제는百萬長者엿지만 全五場
◇李成南編 悲活劇 아라스카의哀想曲 全一幕
◇一幕獨唱과寸劇짜스빼트 ◇紅開花編
喜劇 約束이틀녀 全三景
★晝間映畫十四日부터★
파社全發聲日本版 지길博士와하이드영터리장사
授恩洞 電(光)二九六 團成社

突如十四日封切
各社競映問題의『さくら音頭』
定す來れ見よ陽春のトップを切る中央のステージに櫻花が開く
新興キネマ超努歌作 テイチク·レコード吹込
さくら音頭 全拾卷
監督 清原卓明 原作 竹井諒
主演 中野かほる 由利健次 新興オールスター共演
山縣直代 見明凡太郎 田中筆子外
時代は昭和の御時世大和民族の精心三昧!!人人は皆さくら音頭の踊りに狂ひつゝあるのに淚の人人の氣持を描く人類悲哀史
新興キネマ超努級時代劇 一頁史!!
嵐寬壽郎プロ特作
相馬の金さ 全八卷
原作 岡本綺堂 脚色 吉田信三
監督 山本松男 撮影 吉見滋男
嵐寬壽郎主演 嵐徳三郎 桂之助 淡路千景 山本禮三郞
江戸時代の末期 時代世界の流れに滅びゆく御家人が淺草の一上野彰義隊に加り最後の一線を守りて主義と兄弟愛に殉じゆく 時代劇異色篇!!
獨乙ウーファ社超努級作日本版
悲歌の『ハンス·シュワルツ監督』
神神の寵兒 全拾卷
主演 エミル·ヤニングス氏
永樂町一 電 本局三一 中央館

三月十三日부터向三日間!
天下無敵의超雄篇大公開!
每夜七時半始映!
G·M·M超特作全發聲日本版!
巨匠W·S반다이크氏代表的作品!
類猿人다―산 全十卷
世界的水泳選手존니와이스미유라氏猛演
助演 모린오사리반孃
一代의驚異!世界의人氣를完全獨占한稀世의雄篇三日間公開로다 보지못하시면一生의恨을남기실터이니期會를일치마시라
M·G·M特作全發聲日本版
監督 하리―뽀―드氏
나의武勇傳 全九卷
主演 차―르스바―터―키君
助演 도로시바―러―브스氏 오랄프 그레이브스氏
貫鐵洞 電光三九五 優美館